

IL COMMERCIO ESTERO DELL'EMILIA-ROMAGNA

**IMPORTAZIONI ED ESPORTAZIONI REGIONALI
NEL 2021 E DINAMICHE DI BREVE PERIODO**

ANNO 2021

IL COMMERCIO ESTERO DELL'EMILIA-ROMAGNA

IMPORTAZIONI ED ESPORTAZIONI REGIONALI NEL 2021 E DINAMICHE DI BREVE PERIODO

Edizione 2022

a cura di ART-ER Attrattività Ricerca Territorio, Programmazione strategica e studi

ART-ER Attrattività Ricerca Territorio è la Società Consortile dell'Emilia-Romagna per favorire la crescita sostenibile della regione attraverso lo sviluppo dell'innovazione e della conoscenza, l'attrattività e l'internazionalizzazione del territorio.

La redazione del report è stata ultimata giovedì 10 marzo 2022.

Indice

QUADRO DI SINTESI4

IMPORTAZIONI ED ESPORTAZIONI REGIONALI NEL 2021 E DINAMICHE DI BREVE PERIODO.....5

I flussi dell'export nel 2020

La dinamica trimestrale

Posizionamento dell'Emilia-Romagna

Le importazioni regionali

Il saldo commerciale con l'estero

I settori produttivi

Le filiere produttive regionali

Mercati e partner commerciali

L'export a livello provinciale

INFOGRAFICHE11

ALLEGATO STATISTICO14

QUADRO DI SINTESI

Per quanto riguarda i flussi commerciali con l'estero, dopo la contrazione del 2020 causata dall'impatto dell'emergenza sanitaria sugli scambi commerciali internazionali, il 2021 si è chiuso positivamente. L'Emilia-Romagna ha esportato beni e servizi per un totale di 72,4 miliardi di euro (a prezzi correnti), con un incremento sul 2020 pari a 10,5 miliardi (+16,9%), confermandosi la seconda regione in Italia per contributo all'export nazionale con il 14,0%, dietro alla Lombardia (26,3%) e davanti al Veneto (13,6%). Rispetto al 2020 l'export italiano è cresciuto del 18,2%, quello del Nord-Est del 18,0%. Tra le grandi regioni esportatrici si segnalano la Lombardia (+19,1%), il Piemonte (+20,6%), il Veneto (+16,7%) e la Toscana (+16,8%).

Il valore dell'export si è riportato al di sopra del dato pre-Covid. Assumendo il 2019 come riferimento, infatti, l'export regionale è cresciuto di 5,8 miliardi di euro (prezzi correnti), pari ad un incremento del +8,7%, superiore a quello del Veneto (+7,8%), della Lombardia (+6,6%), del Piemonte (+5,7%) e della media nazionale (+7,5%).

A livello pro-capite, nel 2021 l'export regionale è stato pari a 16.319 euro per abitante, dato più alto tra le regioni, quasi doppio alla media nazionale (8.715 euro). La posizione di testa dell'Emilia-Romagna si conferma anche in merito al saldo commerciale, che nel 2021 è stato pari a 29.956 milioni di euro (a fronte di un saldo nazionale di 50.253 milioni di euro).

A livello settoriale, si evidenzia in particolare la crescita superiore alla media complessiva delle esportazioni regionali di prodotti farmaceutici (+36,7%), di metalli di base e prodotti in metallo (+30,5%), di apparecchi elettrici (+25,7%), di prodotti chimici (+23,3%), di autoveicoli (+20,0%).

Crescita significativa, ancorché inferiore alla media regionale, per il settore dei macchinari e apparecchi (+14,8%), il più rilevante in termini assoluti tra tutti i comparti manifatturieri, per i prodotti alimentari, bevande e tabacco (+15,6%) e per il settore della gomma e delle materie plastiche (+16,6%).

Gli unici settori che hanno fatto segnare una dinamica negativa sono stati gli Articoli in pelle e simili (-4,5% rispetto al 2020) e i Computer, apparecchi elettronici e ottici (-1,3%).

IMPORTAZIONI ED ESPORTAZIONI REGIONALI NEL 2021 E DINAMICHE DI BREVE PERIODO

- Nel corso del 2021 l'Emilia-Romagna ha esportato **72.440 milioni di euro di beni e servizi** (a valori correnti), **in crescita del 16,9%** rispetto al 2020 (10.467 milioni di euro in più), dato leggermente inferiore alla dinamica nazionale (+18,2%) e del Nord Est (+18,0%).
- **Tra le principali regioni esportatrici italiane**, il dato dell'Emilia-Romagna è allineato all'andamento delle esportazioni del Veneto (+16,7%) e della Toscana (+16,8%). È risultata più intensa la crescita in Lombardia (+19,1%) e Piemonte (+20,6%).
- **Grazie alla ripresa del 2021, il flusso delle esportazioni si è riportato al di sopra del dato pre-Covid (2019)**. Assumendo il 2019 come riferimento, infatti, l'export dell'Emilia-Romagna è cresciuto di 5,8 miliardi di euro (prezzi correnti), pari ad un incremento del +8,7%, superiore a quello del Veneto (+7,8%), della Lombardia (+6,6%), del Piemonte (+5,7%) e della media nazionale (+7,5%).
- Prendendo in considerazione **i dati trimestrali**, in Emilia-Romagna, le vendite all'estero erano cresciute del 6,1% nel primo trimestre (rispetto al I trimestre 2020, a valori correnti), del 46,8% nel secondo trimestre (nel II trimestre 2020 la contrazione dell'export regionale era stata particolarmente intensa a causa del lockdown) e del 9,5% nel III trimestre dell'anno. Nel IV trimestre dell'anno, le esportazioni dell'Emilia-Romagna hanno proseguito nel sentiero di ripresa, facendo segnare un aumento del 12,5% rispetto al medesimo periodo dello scorso anno.
- L'Emilia-Romagna conferma anche nel 2021 **la seconda posizione a livello nazionale per valore di export**, con una quota di export pari al 14,0% del totale italiano (rispetto al 14,2% del 2020 e al 13,9% rilevato nel 2019), dietro al 26,3% della Lombardia e davanti al 13,6% del Veneto.
- I flussi commerciali confermano il **primato regionale per quanto riguarda l'export per residente**, che nel 2021 ha raggiunto in Emilia-Romagna il valore di 16.319 euro, a valori correnti, ben al di sopra del Friuli Venezia Giulia (15.098 euro per residente), del Veneto (14.426 euro) e della Lombardia (€ 13.613 euro) e pari a quasi il doppio del valore medio a livello nazionale (8.715 euro).
- Nel corso del 2021 l'Emilia-Romagna **ha importato beni e servizi** per un valore pari a **42.484 milioni di euro** (a valori correnti) – corrispondenti ad una quota del **9,1% dell'import italiano** - in crescita del 25,1% rispetto al 2020, valore allineato alla media italiana (+24,8%).
- **Con 29.957 milioni di euro (valori correnti)**, l'Emilia-Romagna **si conferma prima regione italiana per saldo commerciale**, seguita dalla Toscana (+17.904 milioni di euro), dal Veneto (+16.949) e dal Piemonte (+14.472). Il saldo complessivo a livello nazionale è stato pari a 50.253 milioni di euro.

I flussi
dell'export nel
2021

La dinamica
trimestrale

Posizionamento
dell'Emilia-
Romagna

Le importazioni
regionali

Il saldo
commerciale con
l'estero

- **Le esportazioni Manifatturiere**, che rappresentano il 97,4% dell'export totale, sono cresciute nel corso del 2021 di oltre 10 miliardi rispetto al 2020 (+16,6%), riportandosi ampiamente al di sopra del flusso rilevato nel 2019 (+8,5%).
- In questo ambito, la crescita più intensa ha interessato le esportazioni di **Articoli farmaceutici, chimico-medicinali e botanici** (+36,7%, pari a +732,5 milioni di euro in valore assoluto), che avevano fatto segnare una dinamica positiva anche nel corso dell'emergenza sanitaria. Questo andamento ha consentito a questo settore di consolidare una crescita del 74,9% rispetto al 2019.
- Altrettanto intensa e superiore alla variazione media regionale è stata la crescita delle vendite di **Metalli di base e prodotti in metallo** (+30,5%, +1.300 milioni di euro), di **Apparecchi elettrici** (+25,7%, +780,3 milioni di euro), di **Sostanze e prodotti chimici** (+23,3%, +737,3 milioni di euro), di **Legno e prodotti in legno** (+19,2%, +92,3 milioni di euro) e di **Mezzi di trasporto** (+18,4%, +1.346,3 milioni di euro). Tra questi ultimi, da evidenziare una crescita anche più intensa della vendita di **Autoveicoli** (+20,0%), che ha rappresentato nel 2021 quasi ¼ dell'export nazionale di settore.
- Crescita significativa, ancorché inferiore alla media regionale, per il settore dei **Macchinari e apparecchi** (+14,8%, + 2.475 milioni di euro), il più rilevante in termini assoluti tra tutti i comparti manifatturieri, per i **Prodotti alimentari, bevande e tabacco** (+15,6%, + 1.169,2 milioni di euro) e per il settore della **Gomma e materie plastiche** (+16,6%, +958,3 milioni di euro).
- Gli unici settori manifatturieri che hanno fatto segnare invece una dinamica negativa nel corso dell'anno sono stati gli **Articoli in pelle e simili** (-4,5% rispetto al 2020), che hanno ridimensionato la dinamica positiva dell'industria della Moda, e i **Computer, apparecchi elettronici e ottici** (-1,3%).
- Da evidenziare, tra i settori non manifatturieri, anche la crescita delle vendite all'estero di **Prodotti dell'agricoltura, silvicoltura e pesca**, aumentate del 12,7% rispetto al 2020 (+125 milioni di euro).
- Rispetto al periodo pre-Covid (2019), quasi tutti i settori hanno recuperato le perdite conseguite a seguito del rallentamento del commercio internazionale. Non hanno ancora raggiunto il valore 2019 i Prodotti tessili, abbigliamento, pelli e accessori (-12,7% rispetto al flusso 2019) e i Computer, apparecchi elettronici e ottici (-4,5%).
- La **filiera della meccanica**, con 38.951 milioni di euro di export (pari al 53,8% del totale), si conferma la più importante filiera produttiva dell'Emilia-Romagna. Seguono la **filiera agroalimentare** (con 11.235 milioni di euro di export, pari al 15,5%, nella versione più estesa, che comprende anche l'export di tabacco, agrofarmaci e macchine per l'agricoltura; con 7.985 milioni di euro nella versione ristretta, pari

all'11,0%), la **filiera della Moda** (con 6.701 milioni di euro, il 9,3%). Tra le altre filiere caratteristiche dell'economia regionale, si segnalano anche quella delle **Costruzioni e abitare** (6.267 milioni di euro, 8,7%) e la **filiera della Salute e benessere** (4.546 milioni di euro, 6,3%).

- Quasi tutte le filiere hanno visto nel 2021 una crescita del flusso regionale di export. Le esportazioni della **filiera della Salute e del benessere** sono cresciute maggiormente (+24,4%), seguite da quelle della **Meccanica** (+17,8%) e delle **Costruzioni** (+17,5%). Le esportazioni della **filiera agroalimentare** sono cresciute del 15,9% nella versione allargata, mentre di qualche punto decimale in meno (+14,7%) nella versione ristretta. La dinamica più contenuta ha invece caratterizzato le vendite all'estero della **filiera della Moda** (+3,7%), che rappresenta l'unica filiera regionale a non aver ancora recuperato il flusso del 2019.
- In termini di geografia economica l'export regionale si distribuisce in misura quasi equivalente tra l'area della **UE 27** (che vale il 52,4% del totale) e **dell'Extra UE 27** (47,6%). Rispetto al 2020 la dinamica dell'export regionale è risultata più brillante nell'ambito della UE27 (+19,3%), rispetto all'area Extra UE27 (+14,3%). Più nel dettaglio, l'incremento dell'export risulta distribuito tra tutte le principali aree di destinazione (con il primato dell'**America** +28,8% sul 2020), ad eccezione dei **Paesi europei fuori dalla UE** (-1,4%).
- **Germania, Stati Uniti e Francia** si confermano i primi tre partner commerciali per valore dell'export regionale, concentrando oltre un terzo delle vendite complessive della regione. Dei tre mercati si segnala la crescita davvero significativa degli USA (+33,3% sul 2020, pari a circa 2 miliardi in valore assoluto), che infatti si posizionano al secondo posto del podio scavalcando la Francia (+16,8 pari a 1,1 miliardo). Cresce ad un ritmo superiore al valor medio anche l'export assorbito dalla Germania (+19,2% pari a +1,5 miliardi).
- La performance in controtendenza dell'export assorbito dai Paesi europei fuori dalla UE (-1,4% sul 2020), dipende per la gran parte dalla contrazione subita dai flussi diretti verso **UK** (-20,3% pari a -856,5 milioni di euro), conseguenti all'implementazione della Brexit. Fermo sui livelli del 2020 anche l'export assorbito dalla **Svizzera** (-0,6%).
- Tra gli altri principali Paesi clienti, si mettono in evidenza diversi incrementi su base annua superiori alla media (+16,9% sul 2020): è il caso dell'export diretto verso la **Repubblica Ceca** (+33,4% pari a +304 milioni di euro), verso la **Polonia** (+26,0% pari a 512 milioni), verso **l'Austria** (+26,0% pari a +365 milioni), verso la **Cina** (+24,4% pari a 521 milioni), verso il **Belgio** (+21,5% pari a +319 milioni), verso i **Paesi Bassi** (+21,2% pari a + 332 milioni) e verso la **Russia** (+18,5% pari a +238 milioni).

**Mercati e
partner
commerciali**

Scambi commerciali con la Russia

- Nel 2021 l'Emilia-Romagna **ha esportato in Russia** beni e servizi per un valore di 1,53 miliardi di euro (a prezzi correnti), il 2,1% dell'export totale regionale. Si torna dunque ai valori pre-covid (2019=1,5 miliardi), dopo il calo del 2020 (= 1,27 miliardi).
- Nello stesso anno le importazioni regionali dalla Russia sono state pari a 316 milioni di euro (prezzi correnti). L'interscambio regionale con la Russia determina quindi un saldo positivo pari a 1,2 miliardi di euro, al netto delle “partite energetiche”, la cui contabilità non viene regionalizzata da parte di ISTAT.
- **Dal punto di vista merceologico** l'export verso la Russia ricalca i settori forti del settore produttivo regionale: **Macchinari e apparecchi** (33,8% del totale), **Tessile e abbigliamento** (20%), **Mezzi di trasporto** (7,5%), **Chimica e farmaceutica** (11,4%), **Materie plastiche e ceramiche** (6,5%), **Metalli e prodotti in metallo** (6,5%).
- La Russia è notoriamente un esportatore di materie prime e prodotti di prima lavorazione. In termini di importazioni, infatti, (al netto delle materie prime energetiche) il 61,7% sono Metalli e prodotti in metallo, il 15,2% prodotti agricoli e agroalimentari, il 6,9% prodotti chimici.
- **Per quanto riguarda le sanzioni**, il comparto più penalizzato sarà quello del Tessile e abbigliamento, peraltro quello già più in sofferenza: l'export verso la Russia vale infatti il 4,6% dell'export totale regionale in quel settore, la quota più alta tra tutti i comparti manifatturieri. Segue la Chimica (2,8%), i Macchinari e Apparecchi (2,7%), la Farmaceutica (2,4%) e poi gli altri settori con quote inferiori al 2%. Le importazioni dalla Russia di Metalli e prodotti in Metallo valgono il 3,4% delle importazioni regionali totali in quel settore. I restanti comparti (Materie prime energetiche a parte) valgono cifre trascurabili.
- L'export regionale verso l'Ucraina nel 2021 è stato pari a 458,4 milioni di euro (a prezzi correnti), pari allo 0,6% dell'export totale nello stesso anno. Tale valore risulta superiore sia a quello del 2019 (393 milioni) sia del 2020 (425,5 milioni).
- L'import regionale dall'Ucraina vale nel 2021 531,4 milioni di euro (prezzi correnti), pari all'1,3% dell'import totale regionale. L'interscambio regionale con l'Ucraina determina quindi un **saldo negativo per 73 milioni di euro, anche in questo caso**, al netto delle “partite energetiche” per la quali non si dispone di un dato regionale.
- L'export si concentra nei settori dei Prodotti agroalimentari (29,2%), dei Macchinari e apparecchi (28,1%), del Tessile e abbigliamento (9,6%), delle Materie plastiche e ceramica (7,1%).
- L'import (al netto delle materie prime energetiche) si concentra nei Prodotti agricoli (18,0%), nei Minerali da cave e miniere (15,7%), nell'Agroalimentare (43,0%) e nei Metalli di base e prodotti in metallo (13,4%).

Scambi commerciali con l'Ucraina

- Nel 2021, a livello provinciale, quasi tutti i territori della regione hanno avuto un bilancio annuale positivo, riuscendo a riportarsi al di sopra del dato pre-Covid, **con la sola eccezione della provincia di Piacenza** le cui esportazioni sono diminuite dell'8,9% rispetto al 2020. In termini percentuali, la crescita delle vendite all'estero è stata più intensa nelle province di Ferrara, Ravenna, Parma e Reggio Emilia.
- **Il saldo commerciale 2021** è risultato positivo quasi ovunque (solo a Ravenna e Piacenza il dato è stato negativo). Il contributo principale al saldo commerciale della regione viene fornito dalle tre province emiliane di Modena, Reggio Emilia e Bologna, che insieme determinano un saldo pari a 22.332 milioni di euro, pari a circa il 75% del saldo regionale totale (29.957 milioni di euro).
- **Incrociando la dimensione provinciale con quella settoriale**, è possibile osservare quali sono state le produzioni che hanno impattato maggiormente sui flussi di export.
- A **Piacenza**, quasi tutti i settori hanno visto ridursi il flusso di export: in la contrazione maggiore in valore assoluto ha interessato le vendite di **Computer, apparecchi elettronici e ottici** (-197 milioni di euro, -28,8%), i **Prodotti tessili, abbigliamento, pelli e accessori** (-89,8 milioni di euro, -6,1%) e i **Prodotti delle altre attività manifatturiere** (-86,6 milioni di euro, -20,6%).
- Nel 2021 la crescita dell'export della **provincia di Parma** (+23,2% rispetto al 2020) è stata trainata in particolare dagli **Articoli farmaceutici, chimico-medicinali e botanici**, che rappresentano quasi ¼ dell'export provinciale, le cui vendite all'estero sono cresciute di 736 milioni di euro (+50,6%), dai **Prodotti alimentari, bevande e tabacco** (+211 milioni di euro; +11,3%) e dai **Metalli di base e prodotti in metallo** (+185 milioni di euro; +55,6%).
- Le esportazioni della **provincia di Reggio Emilia**, cresciute complessivamente del 20,9%, hanno beneficiato della performance del settore dei **Macchinari e apparecchi** (+727 milioni di euro, +19,8%), dei **Metalli di base e prodotti in metallo** (+478 milioni di euro, +44,4%) e degli **Apparecchi elettrici** (+215 milioni di euro, +34,1%).
- A **Modena** l'export è cresciuto del 19,8%. Il contributo maggiore alla crescita in valore assoluto è stato fornito dalle esportazioni di **Mezzi di trasporto** (+688 milioni di euro, +21,2%), di **Macchinari e apparecchi** (+560 milioni di euro, +20,1%) e di **Articoli in gomma e materie plastiche** (+467 milioni di euro, +18,2%).
- **Macchinari e apparecchi** e **Mezzi di trasporto** hanno fornito un contributo importante anche nell'**area metropolitana di Bologna**, le cui esportazioni sono cresciute nel 2021 del 15,9%. I primi hanno visto crescere le vendite all'estero di 624 milioni di euro (+12,7%), mentre i secondi di 533 milioni di euro (+20,1%). Terzo settore con crescita

maggiore è stato quello dei **Prodotti alimentari, bevande e tabacco** (+374 milioni di euro, +18,3%).

- A **Ferrara** l'export ha fatto segnare una crescita del 25,5%, con un contributo significativo del settore dei **Macchinari e apparecchi** (+204,5 milioni di euro, +37,0%) e delle **Sostanze e prodotti chimici** (+149,8 milioni di euro, +28,2%).
- In **provincia di Ravenna**, dove le esportazioni sono aumentate del 25,2%, si segnala in particolare la performance **delle Sostanze e prodotti chimici** (+274 milioni di euro, +38,8%) e dei **Prodotti alimentari, bevande e tabacco** (+226 milioni di euro, +37,8%). Da rimarcare anche la contrazione delle vendite all'estero di **Mezzi di trasporto** (-106 milioni di euro, -70,8%).
- A **Forlì** i settori che hanno fornito il contributo principale alla crescita delle esportazioni provinciali (+16,5%) è stato fornito dalle **Altre attività manifatturiere** (+154 milioni di euro, +28,6%) e dai **Metalli di base e prodotti in metallo** (+120,5 milioni di euro, +28,7%).
- In **provincia di Rimini**, infine, si evidenzia la crescita delle esportazioni di **Mezzi di trasporto** (+120,9 milioni di euro, +58,7%) e di **Macchinari e apparecchi** (+109,6 milioni di euro, +16,7%).

INFOGRAFICHE

I numeri dell'Emilia-Romagna nel 2021

Export € 72.440 milioni (+16,9% sul 2020)

Import € 42.484 milioni (+25,1% sul 2019)

Saldo commerciale € +29.957 milioni (+6,9% sul 2020)

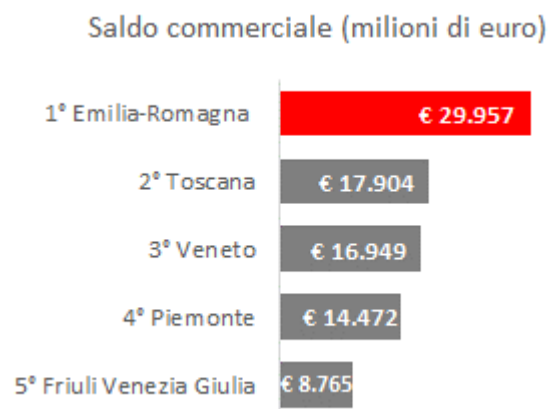
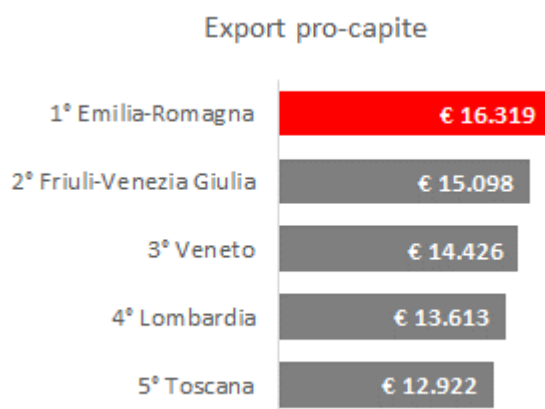
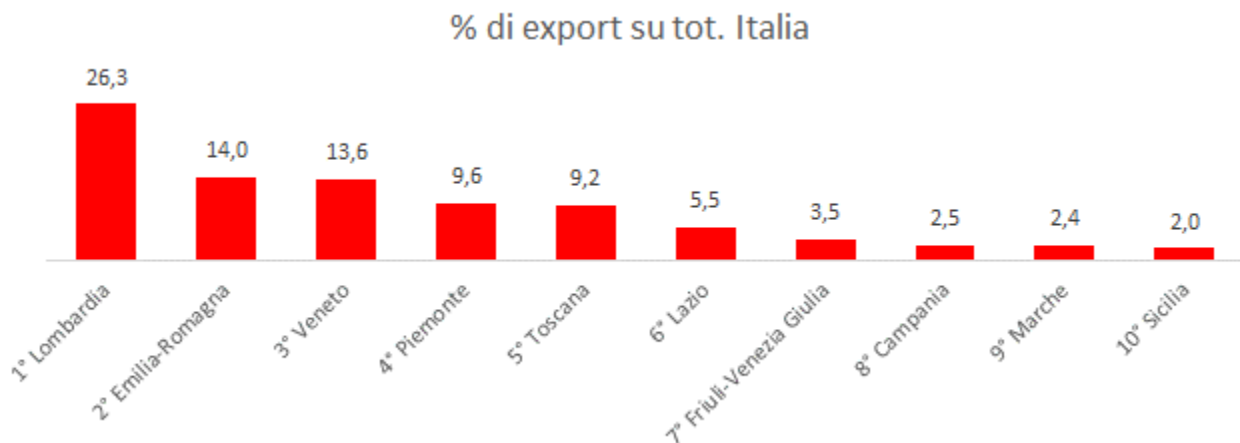

Fonte: elaborazione ART-ER su dati ISTAT

La dinamica annuale dell'export regionale

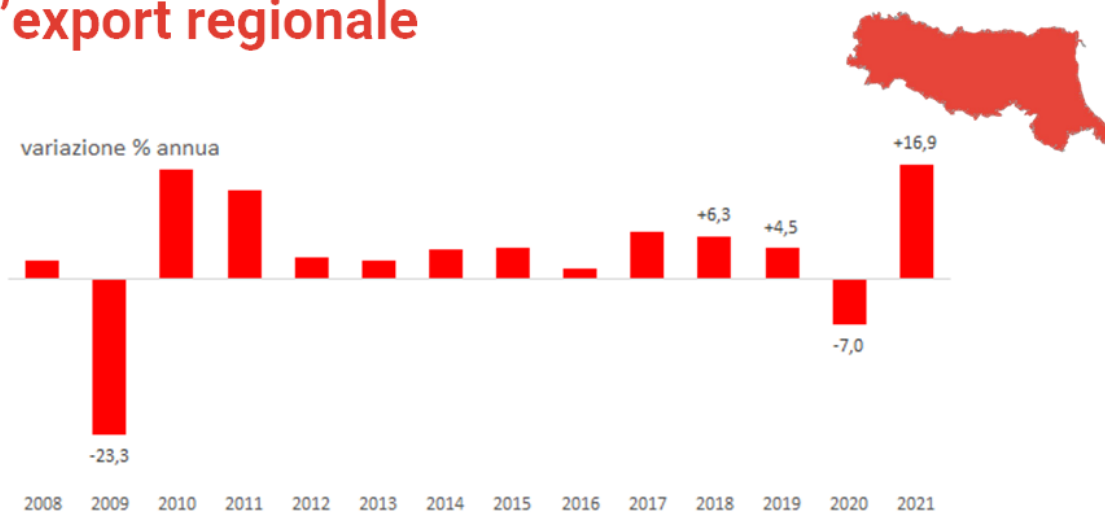

L'Export delle filiere regionali nel 2021

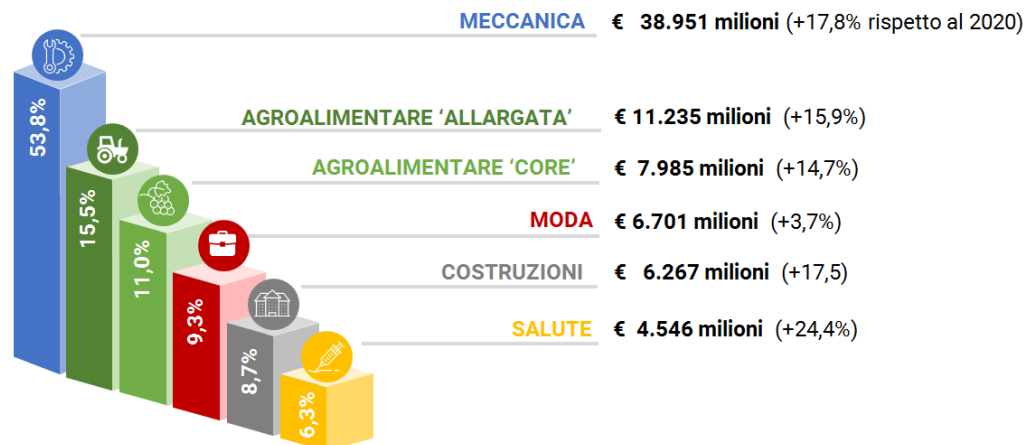

dinamica settoriale
(variazione % rispetto al 2020)

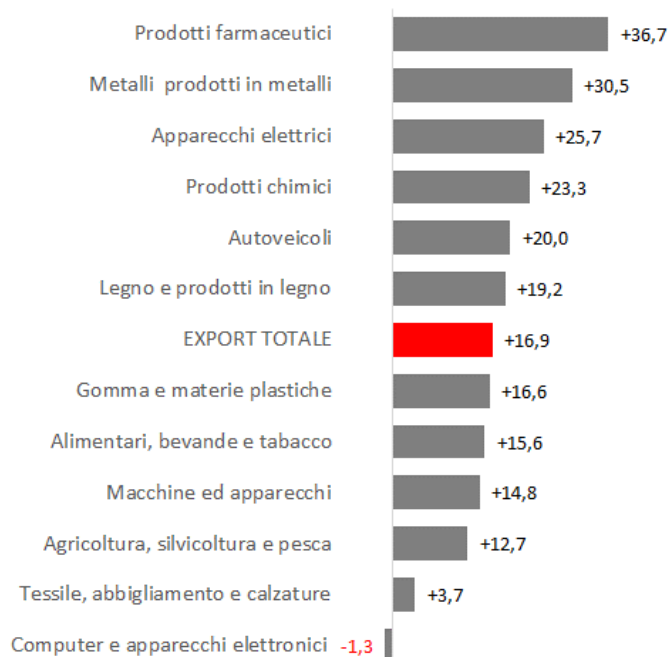

La geografia dell'export regionale nel 2021

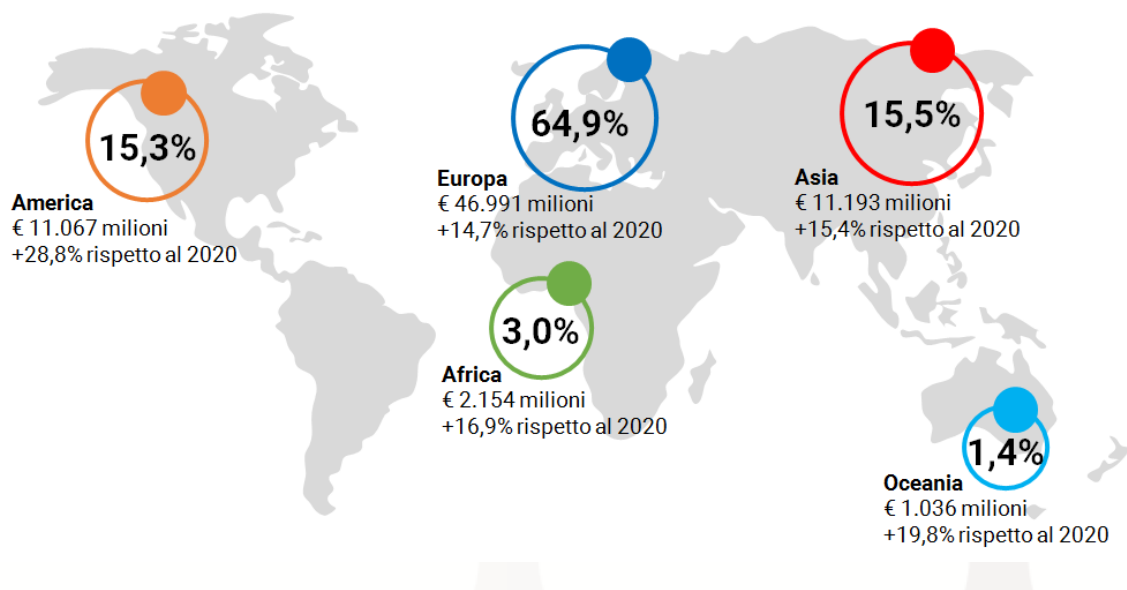

I principali Paesi partner - lato export

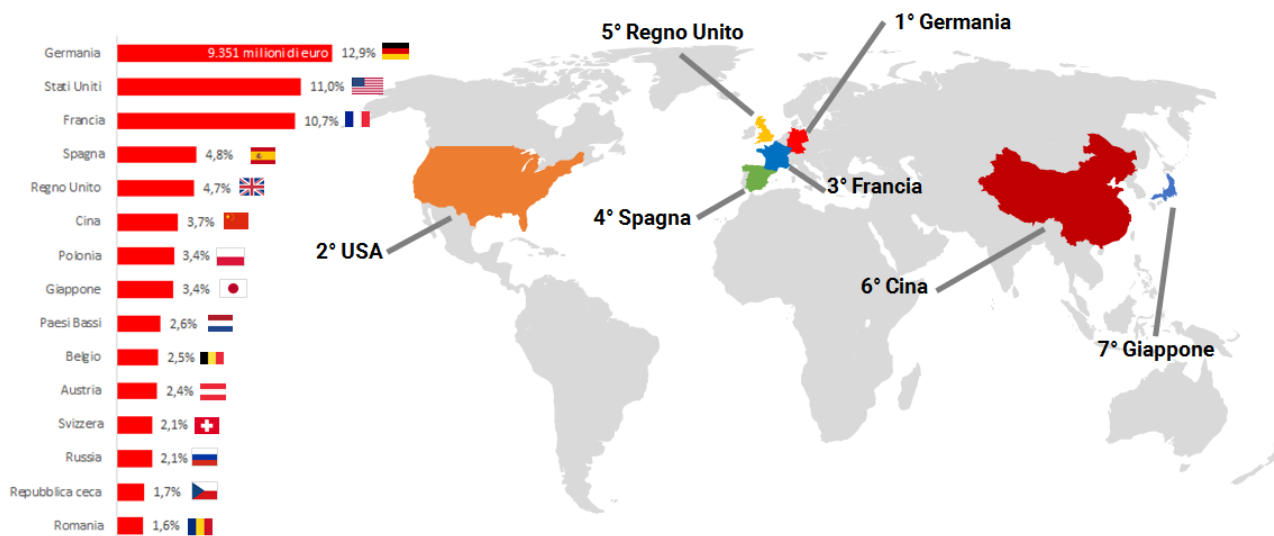

Fonte: elaborazione ART-ER su dati ISTAT

ALLEGATO STATISTICO

TAVOLA 1. Esportazioni, importazioni, saldo commerciale con l'estero per ripartizione territoriale e regione dati annuali.....	15
TAVOLA 2. Esportazioni e importazioni per sezione di attività economica dati annuali.....	16
TAVOLA 3. Esportazioni e importazioni per settore manifatturiero dati annuali	17
TAVOLA 4. Esportazioni per settore – quote sul totale nazionale e variazione tendenziale dati annuali.....	18
TAVOLA 5. Esportazioni regionali per filiera produttiva* dati annuali.....	19
TAVOLA 6. Esportazioni ER per Paese/area dati annuali	20
TAVOLA 7. Esportazioni, importazioni, saldo per provincia dell'Emilia-Romagna dati annuali.....	21
TAVOLA 8. I principali settori di attività economica per intensità di variazione dell'export a livello provinciale dati annuali.....	22

TAVOLA 1. Esportazioni, importazioni, saldo commerciale con l'estero per ripartizione territoriale e regione | dati annuali

Anno 2021, valori assoluti in milioni di euro (valori correnti), variazioni % su 2020 e quote % sul totale nazionale.

	EXPORT			IMPORT			SALDO
	euro	var. %	quota %	euro	var. %	quota %	euro
Piemonte	49.574	+20,6	9,6	35.102	+25,7	7,5	+14.472
Valle d'Aosta	718	+28,0	0,1	352	+33,2	0,1	+366
Lombardia	135.883	+19,1	26,3	149.894	+24,2	32,2	-14.011
Liguria	7.846	+10,8	1,5	12.451	+53,6	2,7	-4.605
Trentino-Alto Adige	10.168	+20,5	2,0	8.262	+26,6	1,8	+1.906
Veneto	70.252	+16,7	13,6	53.304	+28,5	11,4	+16.949
Friuli-Venezia Giulia	18.140	+26,8	3,5	9.375	+37,7	2,0	+8.765
Emilia-Romagna	72.440	+16,9	14,0	42.484	+25,1	9,1	+29.957
Toscana	47.720	+16,8	9,2	29.816	+6,1	6,4	+17.904
Umbria	4.688	+23,4	0,9	3.485	+39,7	0,7	+1.203
Marche	12.561	+15,6	2,4	7.940	+17,2	1,7	+4.621
Lazio	28.490	+11,5	5,5	36.111	+2,8	7,7	-7.621
Abruzzo	8.621	+5,0	1,7	4.741	+21,3	1,0	+3.880
Molise	1.155	+21,3	0,2	774	+19,0	0,2	+381
Campania	13.146	+12,8	2,5	15.874	+23,6	3,4	-2.728
Puglia	8.606	+4,9	1,7	10.079	+22,6	2,2	-1.473
Basilicata	2.818	-14,7	0,5	1.796	-4,9	0,4	+1.022
Calabria	547	+32,9	0,1	822	+10,6	0,2	-275
Sicilia	10.462	+38,8	2,0	16.874	+52,8	3,6	-6.412
Sardegna	5.542	+63,4	1,1	7.561	+49,9	1,6	-2.018
ITALIA	516.262	+18,2	100,0	466.008	+24,8	100,0	+50.253
Nord-Ovest	194.021	+19,2	37,6	197.800	+26,0	42,4	-3.779
Nord-Est	171.001	+18,0	33,1	113.424	+27,8	24,3	+57.577
Centro	93.459	+15,3	18,1	77.353	+6,7	16,6	+16.106
Meridione	34.892	+6,6	6,8	34.085	+20,7	7,3	+807
Isole	16.004	+46,4	3,1	24.434	+51,9	5,2	-8.430

Fonte: elaborazione ART-ER su dati ISTAT

TAVOLA 2. Esportazioni e importazioni per sezione di attività economica | dati annuali

Anno 2021, valori assoluti in milioni di euro (valori correnti), variazioni % su 2020 e quote % sul totale regionale

	EXPORT	% su tot.	var. su 2020		IMPORT	% su tot.	var. su 2020	
			euro	%			euro	%
A-prodotti dell'agricoltura, della silvicoltura e della pesca	1.109,0	1,5	+125,0	+12,7	2.253,9	5,3	+421,6	+23,0
B-prodotti dell'estrazione di minerali da cave e miniere	14,7	0,0	-0,1	-0,6	369,1	0,9	+116,1	+45,9
C-prodotti delle attività manifatturiere	70.584,6	97,4	+10.033,1	+16,6	39.082,6	92,0	+7.751,5	+24,7
D-energia elettrica, gas, vapore e aria condizionata	-	-	-	-	-	-	-	-
E-prodotti delle attività di trattamento dei rifiuti e risanamento	226,0	0,3	+96,4	+74,4	213,4	0,5	+35,4	+19,9
J-prodotti delle attività dei servizi di informazione e comunicazione	168,0	0,2	+1,5	+0,9	187,5	0,4	+17,2	+10,1
M-prodotti delle attività professionali, scientifiche e tecniche	0,6	0,0	+0,4	+236,0	0,0	0,0	-0,0	-48,3
R-prodotti delle attività artistiche, sportive, di intrattenimento e divertimento	15,4	0,0	+7,1	+84,4	22,0	0,1	+11,9	+118,9
S-prodotti delle altre attività di servizi	-	-	-	-	-	-	-	-
V-merci dichiarate come provviste di bordo, merci nazionali di ritorno e respinte, merci varie	322,3	0,4	+204,0	+172,4	355,4	0,8	+168,6	+90,3
TOTALE EXPORT	72.440,5	100	+10.467,4	+16,9	42.483,8	100,0	+8.522,3	+25,1

Fonte: elaborazione ART-ER su dati ISTAT

TAVOLA 3. Esportazioni e importazioni per settore manifatturiero | dati annuali

Anno 2021, valori assoluti in milioni di euro (valori correnti), variazioni % su 2020 e quote % sul totale manifatturiero regionale

	EXPORT		var. su 2020		IMPORT		var. su 2020	
	valori	% su tot.	euro	%	valori	% su tot.	euro	%
CA-Prodotti alimentari, bevande e tabacco	8.654,0	12,3	+1.169,2	+15,6	5.145,7	13,2	+712,9	+16,1
CB-Prodotti tessili, abbigliamento, pelli e accessori	6.659,3	9,4	+239,3	+3,7	3.882,7	9,9	-50,6	-1,3
CC-Legno e prodotti in legno; carta e stampa	573,1	0,8	+92,3	+19,2	1.238,1	3,2	+223,5	+22,0
CD-Coke e prodotti petroliferi raffinati	77,2	0,1	+22,7	+41,7	184,5	0,5	+95,2	+106,6
CE-Sostanze e prodotti chimici	3.903,3	5,5	+737,3	+23,3	4.015,7	10,3	+873,0	+27,8
CF-Articoli farmaceutici, chimico-medicinali e botanici	2.731,1	3,9	+732,5	+36,7	988,5	2,5	+390,8	+65,4
CG-Articoli in gomma e materie plastiche, altri prodotti della lavorazione di minerali non metalliferi	6.747,7	9,6	+958,3	+16,6	1.973,8	5,1	+357,1	+22,1
CH-Metalli di base e prodotti in metallo, esclusi macchine e impianti	5.568,0	7,9	+1.300,1	+30,5	5.727,1	14,7	+2.283,4	+66,3
CI-Computer, apparecchi elettronici e ottici	1.733,9	2,5	-23,3	-1,3	2.906,0	7,4	+425,2	+17,1
CJ-Apparecchi elettrici	3.812,5	5,4	+780,3	+25,7	2.710,8	6,9	+602,2	+28,6
CK-Macchinari ed apparecchi n.c.a.	19.190,9	27,2	+2.475,0	+14,8	5.332,6	13,6	+1.258,2	+30,9
CL-Mezzi di trasporto	8.645,3	12,2	+1.346,3	+18,4	3.326,2	8,5	+364,5	+12,3
CM-Prodotti delle altre attività manifatturiere	2.288,3	3,2	+203,1	+9,7	1.650,8	4,2	+216,2	+15,1
TOTALE MANIFATTURIERO	70.584,6	100	+10.033,1	+16,6	39.082,6	100	+7.751,5	+24,7

Fonte: elaborazione ART-ER su dati ISTAT

TAVOLA 4. Esportazioni per settore – quote sul totale nazionale e variazione tendenziale | dati annuali. Anno 2020 e 2021, quote % su totale nazionale e variazione % su 2020

	Emilia-Romagna			Italia		
	quote su tot. Italia			quote su tot. Italia		
	2020	2021	var. %	2020	2021	var. %
A Prodotti dell'agricoltura, della silvicoltura e della pesca	13,7	14,2	+12,7	1,6	1,5	+8,8
B Prodotti dell'estrazione di minerali da cave e miniere	1,5	1,0	-0,6	0,2	0,3	+49,1
C Prodotti delle attività manifatturiere	14,4	14,3	+16,6	96,0	95,4	+17,5
CA Prodotti alimentari, bevande e tabacco	18,9	19,6	+15,6	9,1	8,6	+11,6
CB Prodotti tessili e dell'abbigliamento, pelli e accessori	13,7	12,1	+3,7	10,7	10,6	+17,3
13 Prodotti tessili	6,4	5,9	+9,6	1,8	1,8	+17,2
14 Articoli di abbigliamento (anche in pelle e in pelliccia)	21,1	19,4	+6,4	4,5	4,4	+15,6
15 Articoli in pelle e simili	9,1	7,3	-4,5	4,3	4,4	+19,1
CC Legno e prodotti in legno; carta e stampa	5,9	6,1	+19,2	1,9	1,8	+16,7
16 Legno e prodotti in legno e sughero (esclusi i mobili); articoli in paglia e materiali da intreccio	10,5	11,1	+30,0	0,4	0,4	+23,0
17+18 Carta e prodotti di carta; prodotti della stampa e della riproduzione di supporti registrati	4,6	4,5	+12,2	1,4	1,4	+15,0
CD Coke e prodotti petroliferi raffinati	0,7	0,6	+41,7	1,9	2,7	+70,5
CE Sostanze e prodotti chimici	10,7	11,0	+23,3	6,8	6,8	+19,0
CF Articoli farmaceutici, chimico medicinali e botanici	5,9	8,2	+36,7	7,8	6,4	-2,2
CG Articoli in gomma e materie plastiche, altri prodotti della lavorazione di minerali non metalliferi	22,6	22,5	+16,6	5,9	5,8	+16,9
22 Articoli in gomma	9,7	9,2	+10,9	3,6	3,6	+16,8
23 Altri prodotti della lavorazione di minerali non metalliferi	43,1	43,7	+18,6	2,3	2,2	+17,0
CH Metalli di base e prodotti in metallo, esclusi macchine e impianti	8,7	9,0	+30,5	11,2	12,0	+26,0
CI Computer, apparecchi elettronici e ottici	11,3	10,0	-1,3	3,6	3,4	+12,1
CJ Apparecchi elettrici	13,8	14,3	+25,7	5,0	5,1	+21,0
CK Macchine ed apparecchi n.c.a.	22,9	22,9	+14,8	16,7	16,2	+14,6
CL Mezzi di trasporto	16,4	16,6	+18,4	10,2	10,1	+17,1
291 Autoveicoli	23,1	24,5	+20,0	4,3	4,1	+13,3
CM Prodotti delle altre attività manifatturiere	9,0	7,7	+9,7	5,3	5,8	+29,2
310 Mobili	7,7	7,5	+17,8	2,1	2,1	+20,8
D Energia elettrica, gas, vapore e aria condizionata	-	-	-	0,1	0,1	+133,7
E Prodotti delle attività di trattamento dei rifiuti e risanamento	7,5	9,4	+74,4	0,4	0,5	+39,4
Altri prodotti n.c.a.	4,1	4,5	+72,6	1,6	2,2	+57,3
TOTALE	14,2	14,0	+16,9	100,0	100,0	+18,2

Fonte: ISTAT

TAVOLA 5. Esportazioni regionali per filiera produttiva* | dati annuali

Anno 2021, valori assoluti in milioni di euro (valori correnti), variazioni % su 2020 annue e quote % su totale regionale

FILIERA	EXPORT				IMPORT			
	euro	% su tot. regione	var. su 2020		euro	% su tot. regione	var. su 2020	
			euro	%			euro	%
Meccanica	38.950,6	53,8	+5.878,4	+17,8	20.002,7	47,1	+4.933,4	+32,7
Agroalimentare 'allargata'	11.235,2	15,5	+1.537,2	+15,9	7.984,7	18,8	+1.170,1	+17,2
Agroalimentare 'core' ¹	7.984,6	11,0	+1.025,5	+14,7	7.177,7	16,9	+1.119,6	+18,5
Moda	6.701,0	9,3	+240,5	+3,7	3.930,1	9,3	-39,1	-1,0
Costruzioni e abitare	6.266,7	8,7	+931,2	+17,5	1.682,2	4,0	+378,7	+29,0
Salute e benessere	4.546,4	6,3	+892,5	+24,4	2.065,5	4,9	+507,8	+32,6

* I valori delle cinque filiere non possono essere sommati, dal momento che alcuni settori sono ricompresi in più filiere.

Fonte: elaborazione ART-ER su dati ISTAT

¹ Rispetto alla filiera 'allargata' non vengono presi in considerazione: Tabacco, Agrofarmaci e Macchine per l'agricoltura.

TAVOLA 6. Esportazioni ER per Paese/area | dati annuali

Anno 2021, valori assoluti in milioni di euro (valori correnti), variazioni % su 2020 e quote % su totale regionale.

PAESE/AREA	EXPORT	% su tot.	var. su 2020		SALDO
			euro	%	
Germania	9.350,9	12,9	+1.504,1	+19,2	+1.848,1
Stati Uniti	7.988,5	11,0	+1.994,1	+33,3	+6.970,3
Francia	7.721,6	10,7	+1.111,6	+16,8	+3.738,5
Spagna	3.479,9	4,8	+500,9	+16,8	+847,1
Regno Unito	3.369,3	4,7	-856,5	-20,3	+2.872,0
Cina	2.652,0	3,7	+520,9	+24,4	-1.680,8
Polonia	2.482,8	3,4	+511,6	+26,0	+1.078,9
Giappone	2.476,1	3,4	+290,5	+13,3	+2.141,2
Paesi Bassi	1.899,3	2,6	+332,0	+21,2	-468,8
Belgio	1.801,9	2,5	+318,7	+21,5	-334,8
Austria	1.769,0	2,4	+365,1	+26,0	+703,7
Svizzera	1.534,8	2,1	-8,6	-0,6	+1.194,9
Russia	1.526,4	2,1	+237,9	+18,5	+1.210,4
Repubblica ceca	1.216,2	1,7	+304,2	+33,4	+644,6
Romania	1.168,6	1,6	+124,0	+11,9	-6,4
MONDO	72.440,5	100	+10.467,4	+16,9	+29.956,7
Europa	46.990,9	64,9	+6.017,7	+14,7	+15.896,0
Asia	11.192,8	15,5	+1.489,8	+15,4	+3.247,6
America	11.067,1	15,3	+2.477,1	+28,8	+8.508,9
Africa	2.153,5	3,0	+311,8	+16,9	+1.360,6
Oceania e altri territori	1.036,2	1,4	+170,9	+19,8	+943,7
UE 27	37.955,9	52,4	+6.147,7	+19,3	+9.927,1
Extra UE 27	34.484,5	47,6	+4.319,6	+14,3	+20.029,7

Fonte: elaborazione ART-ER su dati ISTAT

TAVOLA 7. Esportazioni, importazioni, saldo per provincia dell'Emilia-Romagna | dati annuali*Anno 2021, valori assoluti in milioni di euro (valori correnti), variazioni % su 2020 e quote % su totale regionale*

	EXPORT			IMPORT			SALDO
	euro	% su tot	var.% 2021/2020	euro	% su tot	var.% 2021/2020	
Piacenza	5.476,2	7,6	-8,9	6.102,8	14,4	+5,6	-626,6
Parma	8.960,4	12,4	+23,2	4.668,2	11,0	+28,9	+4.292,2
Reggio Emilia	11.611,2	16,0	+20,9	5.188,7	12,2	+38,5	+6.422,5
Modena	14.718,7	20,3	+19,8	6.648,9	15,7	+26,4	+8.069,8
Bologna	17.515,1	24,2	+15,9	9.675,5	22,8	+18,3	+7.839,5
Ferrara	2.483,9	3,4	+25,5	1.119,7	2,6	+20,0	+1.364,2
Ravenna	5.053,6	7,0	+25,2	5.833,9	13,7	+47,5	-780,4
Forlì-Cesena	3.991,0	5,5	+16,5	2.065,3	4,9	+29,1	+1.925,7
Rimini	2.630,4	3,6	+17,7	1.180,7	2,8	+32,3	+1.449,7
Emilia-Romagna	72.440,5	100	+16,9	42.483,8	100	+25,1	+29.956,7

Fonte: elaborazione ART-ER su dati ISTAT

TAVOLA 8. I principali settori di attività economica per intensità di variazione dell'export a livello provinciale | dati annuali

Anno 2021, valori assoluti in milioni di euro (valori correnti), variazioni % su 2020 annue e quote % sul totale provinciale

		EXPORT		var. su 2020	
		euro	% su tot provinciale	euro	%
Piacenza	Export totale	5.476,2	100	-537,0	-8,9
	<i>Computer, apparecchi elettronici e ottici</i>	487,3	8,9	-197,4	-28,8
	<i>Prodotti tessili, abbigliamento, pelli e accessori</i>	1.383,1	25,3	-89,8	-6,1
	<i>Prodotti delle altre attività manifatturiere</i>	334,2	6,1	-86,6	-20,6
Parma	Export totale	8.960,4	100	+1.690,2	+23,2
	<i>Articoli farmaceutici, chimico-medicinali e botanici</i>	2.190,0	24,4	+736,0	+50,6
	<i>Prodotti alimentari, bevande e tabacco</i>	2.077,1	23,2	+210,8	+11,3
	<i>Metalli di base e prodotti in metallo</i>	517,7	5,8	+185,0	+55,6
Reggio Emilia	Export totale	11.611,2	100	+2.003,6	20,9
	<i>Macchinari e apparecchi</i>	4.392,4	37,8	+727,1	+19,8
	<i>Metalli di base e prodotti in metallo</i>	1.553,9	13,4	+477,6	+44,4
	<i>Apparecchi elettrici</i>	844,3	7,3	+214,9	+34,1
Modena	Export totale	14.718,7	100	+2.428,9	+19,8
	<i>Mezzi di trasporto</i>	3.941,1	26,8	+688,3	+21,2
	<i>Macchinari e apparecchi</i>	3.348,6	22,8	+560,5	+20,1
	<i>Articoli in gomma e materie plastiche</i>	3.032,6	20,6	+466,8	+18,2
Bologna	Export totale	17.515,1	100	+2.399,7	+15,9
	<i>Macchinari e apparecchi</i>	5.554,8	31,7	+623,8	+12,7
	<i>Mezzi di trasporto</i>	3.183,9	18,2	+533,1	+20,1
	<i>Prodotti alimentari, bevande e tabacco</i>	2.417,9	13,8	+374,1	+18,3
Ferrara	Export totale	2.483,9	100	+504,9	+25,5
	<i>Macchinari e apparecchi</i>	756,8	30,5	+204,5	+37,0
	<i>Sostanze e prodotti chimici</i>	681,6	27,4	+149,8	+28,2
Ravenna	Export totale	5.053,6	100	+1.016,2	+25,2
	<i>Sostanze e prodotti chimici</i>	978,8	19,4	+273,8	+38,8
	<i>Prodotti alimentari, bevande e tabacco</i>	824,1	16,3	+226,2	+37,8
	<i>Metalli di base e prodotti in metallo</i>	991,3	19,6	+195,0	+24,5
Forlì-Cesena	Export totale	3.991,0	100	+565,9	+16,5
	<i>Prodotti delle altre attività manifatturiere</i>	690,6	17,3	+153,8	+28,6
	<i>Metalli di base e prodotti in metallo</i>	541,0	13,6	+120,5	+28,7
Rimini	Export totale	2.630,4	100	+395,1	+17,7
	<i>Mezzi di trasporto</i>	326,8	12,4	+120,9	+58,7
	<i>Macchinari e apparecchi</i>	766,2	29,1	+109,6	+16,7
Emilia-Romagna - Export totale		72.440,5	-	+10.467,4	+16,9

Fonte: elaborazione ART-ER su dati ISTAT





www.art-er.it | info@art-er.it

