



UNIONCAMERE  
EMILIA-ROMAGNA

# Congiuntura dell'artigianato

31 dicembre 2023

indagine delle Camere di commercio  
dell'Emilia-Romagna  
sulle imprese fino a 500 addetti

<http://www.ucer.camcom.it>

# congiuntura dell'artigianato in Emilia-Romagna indagine sulle piccole e medie imprese fino a 500 addetti

L'indagine sulla congiuntura dell'artigianato è realizzata in collaborazione tra **Camere di commercio e Unioncamere dell'Emilia-Romagna**.

## L'Artigianato dell'industria in senso stretto

### La congiuntura nel trimestre

Nel quarto trimestre 2023, la **produzione** delle imprese artigiane della manifattura regionale ha solo lievemente contenuto la recente tendenza negativa e ha fatto registrare una diminuzione del 3,6 per cento rispetto allo stesso periodo dello scorso anno.

L'andamento della produzione manifatturiera artigiana è stato più pesante di quello negativo della produzione del complesso dell'industria regionale nello stesso trimestre (-1,0 per cento), anche per effetto di una chiara correlazione positiva tra la dimensione aziendale e l'andamento produttivo.

I **giudizi delle imprese** sull'andamento della produzione rispetto allo stesso trimestre dell'anno precedente permettono di valutare la diffusione della tendenza in corso. In particolare, nel trimestre in esame la tendenza negativa, nonostante sia risultata lievemente più contenuta in termini percentuali, è divenuta più diffusa tra le imprese e ha ridotto il saldo dei giudizi nuovamente ai livelli della fine del 2019. La quota delle imprese artigiane manifatturiere che hanno rilevato un incremento della produzione si è leggermente ridotta scendendo dal precedente 25,6 al 23,3 per cento. Contemporaneamente, anche la quota delle imprese che hanno riferito una riduzione della produzione è scesa, ma solo lievemente e in misura sensibilmente più contenuta, dal 39,1 precedente fino al 38,2 per cento un valore solo leggermente inferiore a quello sperimentato alla fine del 2019. Ne consegue che il saldo tra le quote si è nuovamente appesantito ed è sceso da -13,5 a -14,9 punti.

Nel trimestre anche l'andamento del **fatturato** valutato a prezzi correnti è peggiorato (-3,4 per cento) e ha fatto segnare una più ampia flessione rispetto a quella del trimestre precedente, mentre il fatturato del complesso dell'industria regionale ha subito una riduzione meno ampia (-1,7 per cento). Per valutare l'andamento delle variabili rilevate a prezzi correnti occorre considerare la dinamica dei **prezzi industriali**, anche se Istat li rileva solo a livello nazionale e questo non permette di

tenere conto della diversa composizione tra la produzione manifatturiera nazionale e quella dell'artigianato manifatturiero regionale. Ne emerge che anche la dinamica tendenziale nazionale dei prezzi industriali del manifatturiero nel corso dell'autunno è divenuta negativa facendo segnare all'indice un arretramento dell'1,2 per cento. Quindi, a fronte della dinamica nazionale dei prezzi industriali l'andamento del fatturato appare meno pesante in termini reali.

Anche la dinamica del **fatturato estero**, che era rimasta in precedenza positiva, tra ottobre e dicembre ha invertito la tendenza in negativo e ha fatto segnare una flessione dell'1,2 per cento, facendo comunque meglio rispetto all'ampia riduzione del fatturato interno e anche rispetto all'arretramento del fatturato estero per il complesso dell'industria regionale (-1,4 per cento). Inoltre, la flessione del fatturato estero dell'artigianato manifatturiero potrebbe essere spiegata in ampia misura dall'arretramento dell'indice dei **prezzi industriali destinati all'esportazione** che per la manifattura nazionale è stato valutato dall'Istat come pari a un -1,0 per cento nel trimestre. Questo sottintende quindi che si sia avuta solo una marginale riduzione delle vendite estere in termini reali.

Considerando l'andamento degli **ordini**, la prospettiva appare chiaramente negativa. Il processo di acquisizione degli ordini ha assunto una tendenza negativa nel primo trimestre del 2023 che si è andata accentuando fino al punto che nel corso dell'autunno ha condotto a un arretramento del 3,8 per cento. Si tratta di un risultato peggiore del fatturato dell'artigianato manifatturiero regionale e anche di quello dell'andamento degli ordini per il complesso dell'industria regionale (-1,9 per cento). Questo andamento degli ordini conferma la prospettiva di una più intensa recessione nel corso dell'inverno del 2024.

Gli **ordini** provenienti dai **mercati esteri** avevano contenuto l'andamento negativo nel corso dell'estate, ma questo si è leggermente accentuato negli ultimi tre mesi del 2023 (-1,7 per cento) e anche se il risultato appare meno pesante della discesa degli ordini esteri per il complesso dell'industria regionale (-2,1 per cento), ha comunque avuto un andamento più pesante rispetto a quello del fatturato estero dell'artigianato manifatturiero regionale. Tenuto conto dell'andamento dei prezzi

L'indagine congiunturale trimestrale regionale realizzata dalle Camere di commercio e da Unioncamere Emilia-Romagna si fonda su un campione rappresentativo dell'universo delle imprese regionali fino a 500 dipendenti dell'industria in senso stretto e considera anche le imprese di minori dimensioni, a differenza di altre rilevazioni riferite alle imprese con più di 10 o 20 addetti. Le risposte sono ponderate sulla base del numero di addetti di ciascuna unità provinciale di impresa/cluster d'appartenenza, desunto dal Registro Imprese integrato con dati di fonte Inps e Istat. Dal primo trimestre 2015 l'indagine è effettuata con interviste condotte con tecnica mista CAWI-CATI.

industriali, per il mercato interno ed estero, l'andamento degli ordini, totali ed esteri, appare negativo anche in termini reali.

Il *periodo di produzione assicurato* dalla consistenza del portafoglio ordini è risultato pari a 8,1 settimane. Il *grado di utilizzo degli impianti* delle imprese è rimasto sostanzialmente stabile al 72,3 per cento.

#### La dimensione delle imprese

L'evoluzione negativa che ha caratterizzato l'ultimo trimestre dell'anno scorso non ha mostrato l'usuale correlazione negativa dell'andamento congiunturale con la dimensione delle imprese nel breve periodo.

L'andamento della produzione delle **imprese minori** si è alleviato rispetto al trimestre precedente (-2,8 per cento). Anche il complesso del fatturato ha contenuto l'arretramento (-2,7 per cento) e così pure l'insieme degli ordini ha ridotto la dinamica negativa (-2,8 per cento) che non risulta comunque di buon auspicio per l'andamento congiunturale dell'avvio del 2023.

Al contrario la produzione delle **piccole imprese** ha decisamente accentuato la tendenza negativa nel trimestre in esame (-4,6 per cento) e ha accusato una flessione sensibilmente più grave rispetto a quella delle imprese minori. Analogamente, anche il grado di utilizzo degli impianti ha accusato una correzione al ribasso scendendo al 77,7 per cento, anche se è rimasto ampiamente superiore a quello riferito alle imprese minori. Le piccole imprese non sono state in grado di contenere nemmeno la riduzione del fatturato (-4,2 per cento). Soprattutto, la dinamica del processo di acquisizione degli ordini si è appesantita decisamente (-5,1 per cento) ed è risultata molto più rapida di quella delle imprese minori, ciò che ha reso più scure le prospettive per il primo trimestre del nuovo anno.

#### Il 2023

Dopo l'ampia flessione del 2019 e il crollo nel 2020, la netta ripresa, ancorché parziale, realizzata nel 2021 è proseguita a un ritmo più contenuto nel 2022. Ma fin dall'inizio dell'anno, il 2023 ha visto la fase di rallentamento dell'attività trasformarsi in un'aperta recessione per l'artigianato manifatturiero regionale che aggravandosi nella seconda metà dell'anno ha condotto a un calo della produzione del 2,7 per cento. Si tratta di un risultato decisamente più pesante di quello riferito al complesso dell'industria regionale, che ha subito un calo della produzione dello 0,5 per cento e che ha visto nel corso dell'intero anno le imprese minori soffrire una più intensa recessione dell'attività produttiva rispetto alle piccole imprese.

Di nuovo con riferimento all'artigianato manifatturiero regionale, l'andamento negativo del **fatturato** è risultato leggermente più contenuto (-1,8 per cento), grazie anche al supporto offerto alle imprese esportatrici dall'andamento ancora moderatamente positivo del **fatturato estero** (+0,7 per cento).

Per valutare l'andamento delle variabili rilevate a prezzi correnti occorre considerare la dinamica dei **prezzi industriali**, anche se Istat li rileva solo a livello nazionale e questo non permette di tenere conto della diversa composizione tra la produzione manifatturiera nazionale e quella dell'artigianato manifatturiero regionale.

Ne emerge che la dinamica tendenziale nazionale dell'indice complessivo dei prezzi industriali del manifatturiero nel corso del 2023 è risultata ancora moderatamente positiva (+1,8 per cento) e che anche l'indice Istat dei prezzi industriali destinati all'esportazione per la manifattura nazionale ha avuto un andamento analogo (+1,9 per cento). Quindi, a fronte della dinamica nazionale dei prezzi industriali l'andamento negativo del fatturato complessivo dovrebbe risultare ancora più pesante in termini reali e anche quello modestamente positivo del fatturato estero dovrebbe essere stato negativo in termini reali.

Il processo di acquisizione degli ordini ha avuto un esito negativo (-2,9 per cento) con una variazione più ampia di quella riferita al fatturato complessivo. Il mercato interno ha avuto l'andamento peggiore, mentre la dinamica negativa della componente estera è stata più contenuta (-1,5 per cento), ma comunque peggiore di quella risultata ancora positiva del fatturato estero.

#### L'Artigianato delle costruzioni

##### La congiuntura nel trimestre

Dopo lo scossone primaverile ed estivo, i chiarimenti progressivamente giunti in merito alla normativa relativa ai "super bonus" hanno permesso un'inversione in positivo della tendenza del **volume d'affari a prezzi correnti** dell'artigianato delle costruzioni nello scorso autunno (+2,2 per cento).

L'andamento del volume d'affari a prezzi correnti delle imprese artigiane del settore è risultato comunque più debole rispetto a quello del complesso dell'industria delle costruzioni regionale che ha messo a segno un sensibile incremento rispetto allo stesso periodo dello scorso anno (+4,6 per cento) al quale hanno contribuito decisamente le imprese medio grandi da 50 a 499 addetti che hanno aumentato il volume d'affari dell'8,4 per cento.

I **giudizi delle imprese** in merito all'andamento del volume d'affari rispetto allo stesso periodo dell'anno precedente ci permettono di valutare la diffusione della tendenza dominante in atto. Ora, la diffusione tra le imprese della ripresa congiunturale appare evidente nel trimestre in esame. Il saldo dei giudizi tra le quote delle imprese che hanno rilevato un aumento o viceversa una riduzione del volume d'affari rispetto allo stesso trimestre dello scorso anno è risalito a quota +10,3 dal precedente valore di -7,9. In particolare, la quota delle imprese che hanno ottenuto un aumento del volume d'affari è salita decisamente fino al 34,3 per cento, il valore più elevato registrato nel 2023 e un dato superiore a quelli rilevati nel 2019, ciò che testimonia di una buona diffusione tra le imprese della ripresa. Al contrario, la consistenza delle imprese che hanno subito una riduzione del volume d'affari si è leggermente ridotta ed è scesa dal 27,4 precedente al 24,0 per cento dello scorso autunno.

#### Il 2022

Dopo il forte rimbalzo registrato nel 2021 (+7,8 per cento) e nel 2022 (+6,3 per cento), la limitazione a metà febbraio dello scorso anno della portata dei "super bonus" precedentemente introdotti a sostegno del settore delle costruzioni,

l'inflazione con i suoi effetti redistributivi e l'aumento dei tassi determinato dalla politica monetaria restrittiva adottata per contrastare l'incremento dei prezzi hanno contribuito a produrre un leggero calo del **volume d'affari a prezzi correnti** dell'artigianato delle costruzioni nel 2023 rispetto al 2022.

Il dato appare però sensibilmente peggiore rispetto all'ulteriore incremento registrato dal volume d'affari a prezzi correnti del settore delle costruzioni regionale

(+1,9 per cento), anche se questo pure è apparso decisamente inferiore rispetto ai balzi in avanti fatti nei due anni precedenti. A quest'ultimo risultato hanno contribuito in modo particolare le imprese della classe da 50 a 499 addetti che sono riuscite a mettere a segno l'incremento del volume d'affari a prezzi correnti più rapido (+6,4 per cento).

### Ulteriori approfondimenti

Le analisi: <https://www.ucer.camcom.it/studi-e-statistica/analisi/congiuntura-artigianato>

Dati regionali: <https://www.ucer.camcom.it/studi-e-statistica/bd/congiuntura/ind-art-cos-r>

Dati provinciali: <https://www.ucer.camcom.it/studi-e-statistica/bd/congiuntura/provinciali-p>

### Le novità

Notizie del Centro Studi: <https://www.ucer.camcom.it/studi-e-statistica/news>

Aggiornamenti della Banca Dati:

<https://www.ucer.camcom.it/studi-e-statistica/aggiornamenti-banca-dati>

## Indice delle tavole

	Pag.
<b>Congiuntura artigiana manifatturiera</b>	<b>6</b>
Andamento nell'anno	7
Andamento della produzione dell'artigianato manifatturiero, tasso di variazione annuale.	8
Congiuntura dell'artigianato manifatturiero nell'anno 2023 in Emilia-Romagna.	9
Congiuntura dell'artigianato manifatturiero in Emilia-Romagna nel 2023 rispetto al 2019	10
Andamento del fatturato totale e estero dell'artigianato manifatturiero, tasso di variazione annuale.	11
Andamento degli ordini complessivi e esteri dell'artigianato manifatturiero, tasso di variazione annuale.	12
Andamento nel trimestre	13
Andamento della produzione dell'artigianato manifatturiero, tasso di variazione tendenziale(1) trimestrale	14
Andamento delle quote percentuali delle imprese che giudicano la produzione corrente in aumento, stabile o in calo(1)	15
Congiuntura dell'artigianato manifatturiero in Emilia-Romagna nel trimestre	16
Giudizi delle imprese sull'andamento della produzione nel trimestre e previsioni per il prossimo per classi dimensionali	16
Congiuntura dell'artigianato manifatturiero nel trimestre in Emilia-Romagna rispetto allo stesso trimestre del 2018	17
Andamento del fatturato totale e estero dell'artigianato manifatturiero, tasso di variazione tendenziale(1) trimestrale.	18
Andamento degli ordini complessivi e esteri dell'artigianato manifatturiero, tasso di variazione tendenziale(1) trimestrale.	19
Grado di utilizzo degli impianti(1) e settimane di produzione assicurata dal portafoglio ordini per l'artigianato manifatturiero.	20
La dimensione delle imprese	21
Imprese minori (1-9 dipendenti): produzione, variazione e giudizi delle imprese.	22
Imprese minori (1-9 dipendenti): fatturato, ordini, grado di utilizzo impianti e produzione assicurata.	23
Imprese piccole (10-49 dipendenti): produzione, variazione e giudizi delle imprese.	24
Imprese piccole (10-49 dipendenti): fatturato, ordini, grado di utilizzo impianti e produzione assicurata.	25
<b>Congiuntura artigiana delle costruzioni</b>	<b>26</b>
Volume d'affari delle imprese artigiane delle costruzioni, tasso di variazione percentuale annuale	27
Volume d'affari delle imprese artigiane delle costruzioni, tasso di variazione tendenziale(1) trimestrale	28
Andamento delle quote percentuali delle imprese che giudicano il volume d'affari corrente in aumento, stabile o in calo(1)	29

**Congiuntura artigianiana manifatturiera**

Andamento nell'anno

Andamento della produzione dell'artigianato manifatturiero, tasso di variazione annuale.

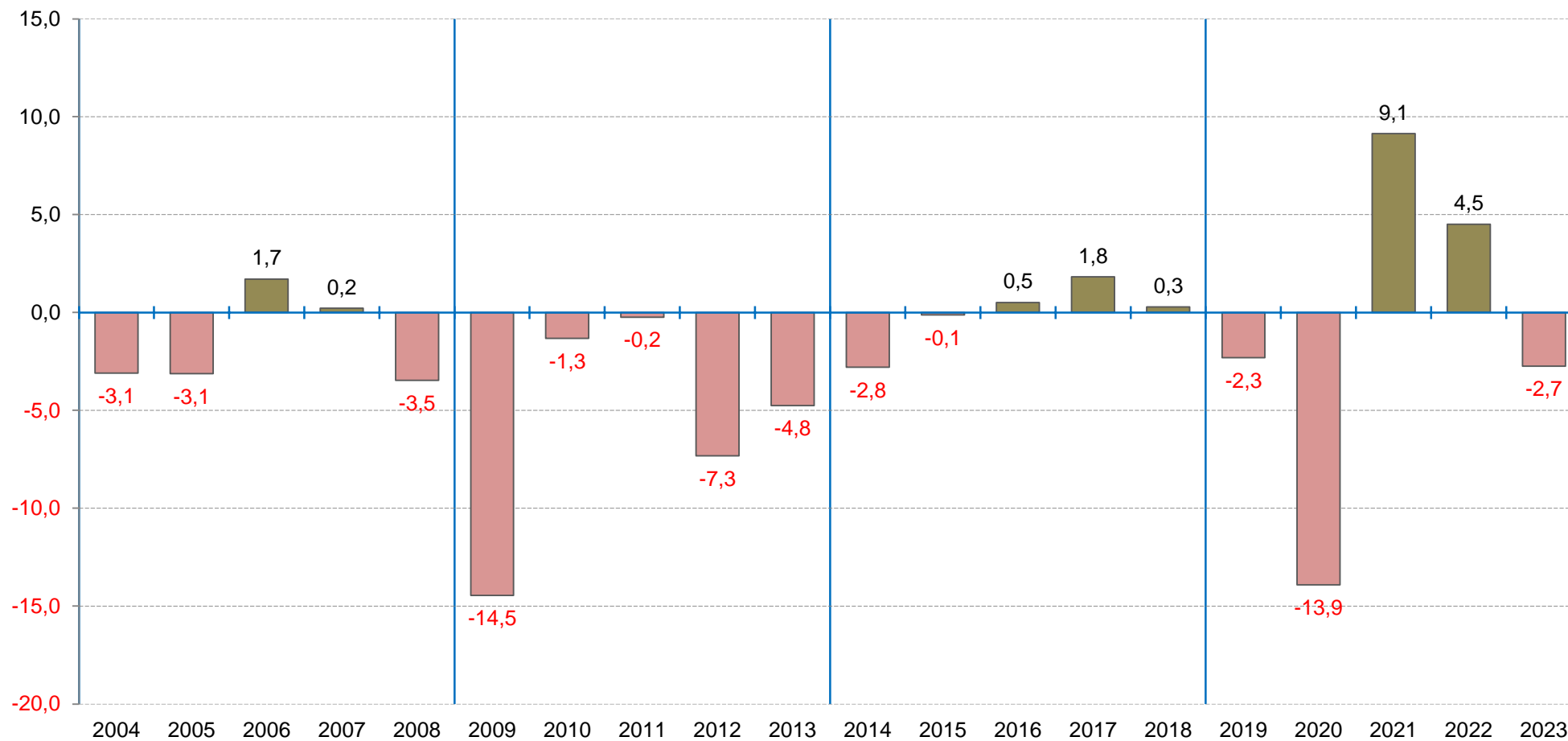

Fonte Unioncamere Emilia-Romagna.



Congiuntura dell'artigianato manifatturiero nell'anno 2023 in Emilia-Romagna.

	Fatturato (1)	Fatturato estero (1)	Produzione (1)	Grado di utilizzo impianti (2)	Ordini (1)	Ordini esteri (1)	Settimane di produzione (3)
Emilia-Romagna	-1,8	0,7	-2,7	72,6	-2,9	-1,5	7,9
Classe dimensionale							
Imprese minori (1-9 dipendenti)	-2,3	n.d.	-3,0	69,0	-3,2	n.d.	7,2
Imprese piccole (10-49 dipendenti)	-1,2	n.d.	-2,5	77,0	-2,5	n.d.	8,7

(1) Tasso di variazione sull'anno precedente. (2) Rapporto percentuale riferito alla capacità massima. (3) Assicurate dal portafoglio ordini.

Fonte Unioncamere Emilia-Romagna.

Andamento del fatturato totale e estero dell'artigianato manifatturiero, tasso di variazione annuale.

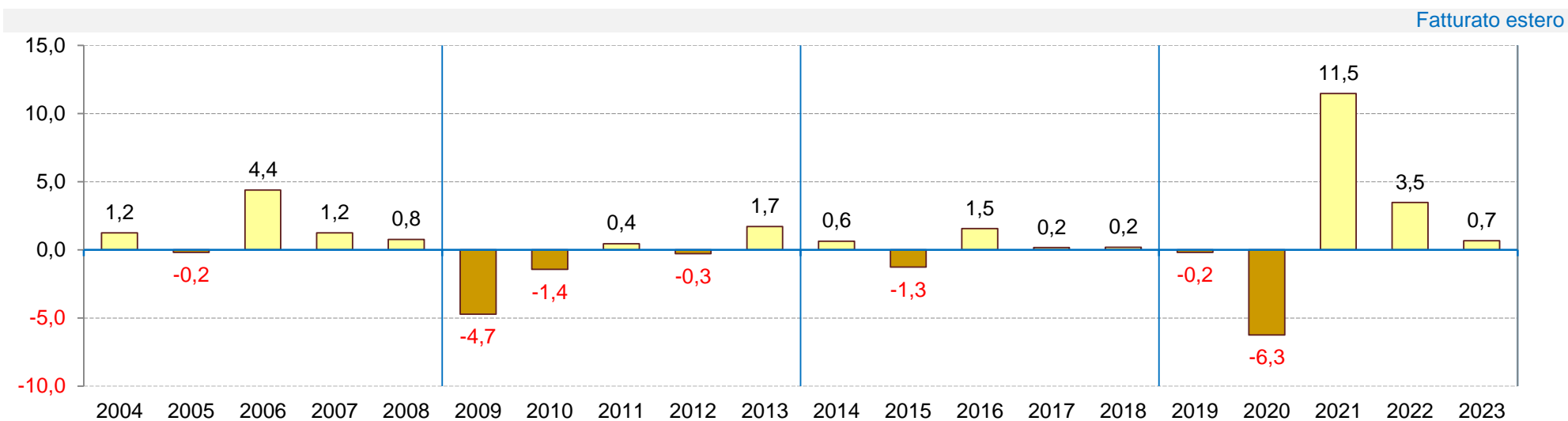
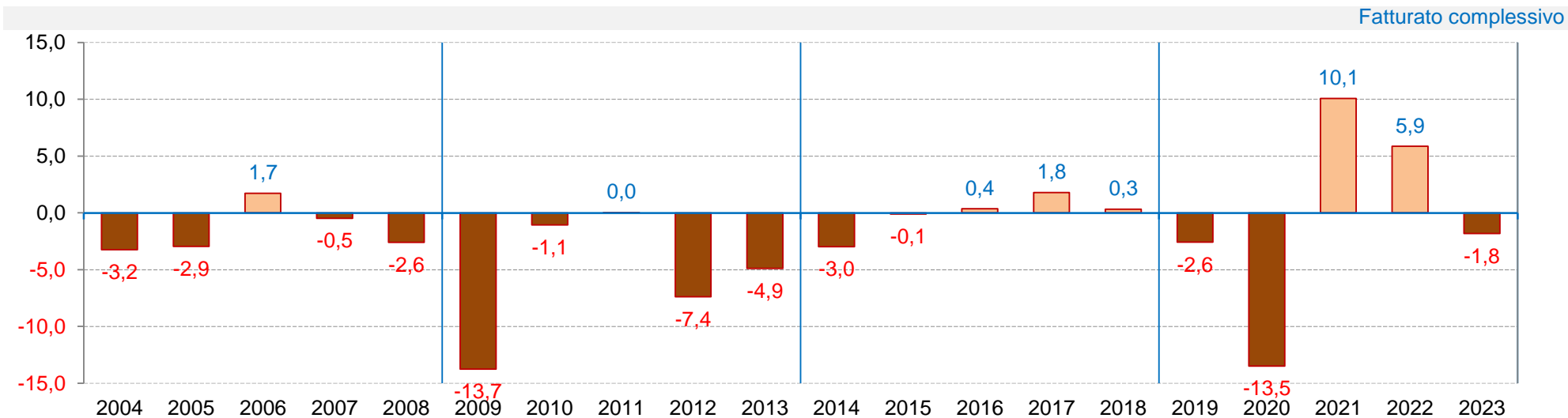

Fonte Unioncamere Emilia-Romagna.

Andamento degli ordini complessivi e esteri dell'artigianato manifatturiero, tasso di variazione annuale.

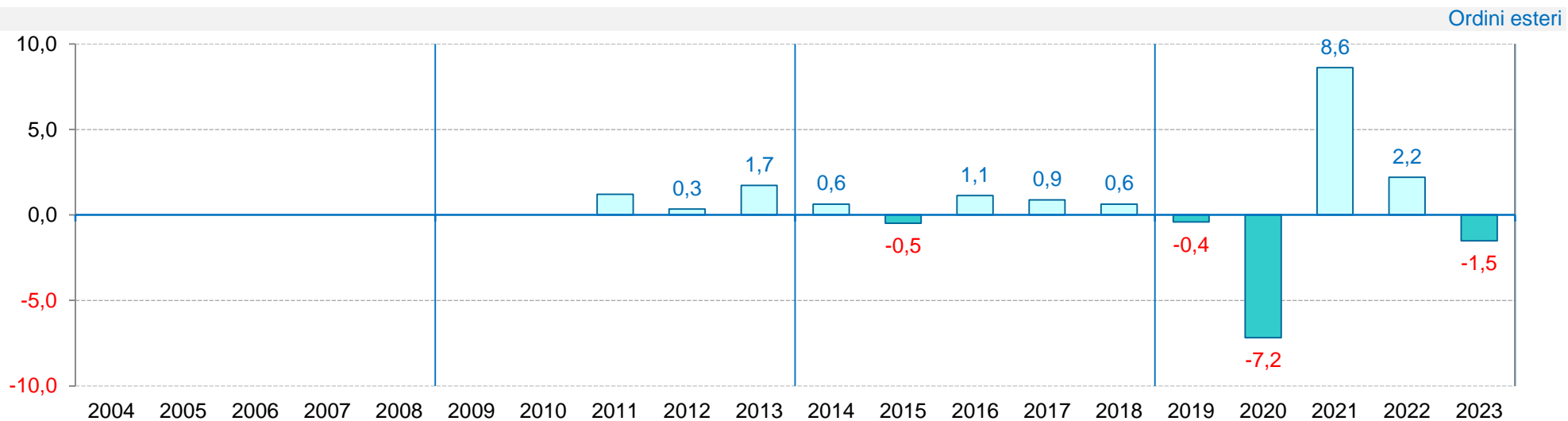
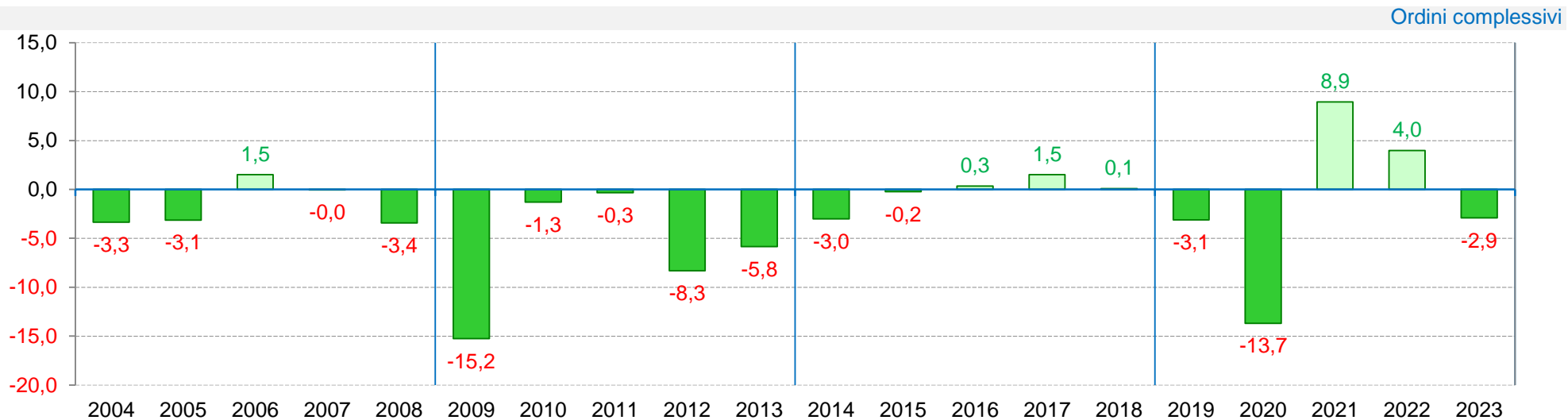

Fonte Unioncamere Emilia-Romagna.

Imprese minori (1-9 dipendenti): fatturato, produzione e ordini, tasso di variazione annuale.

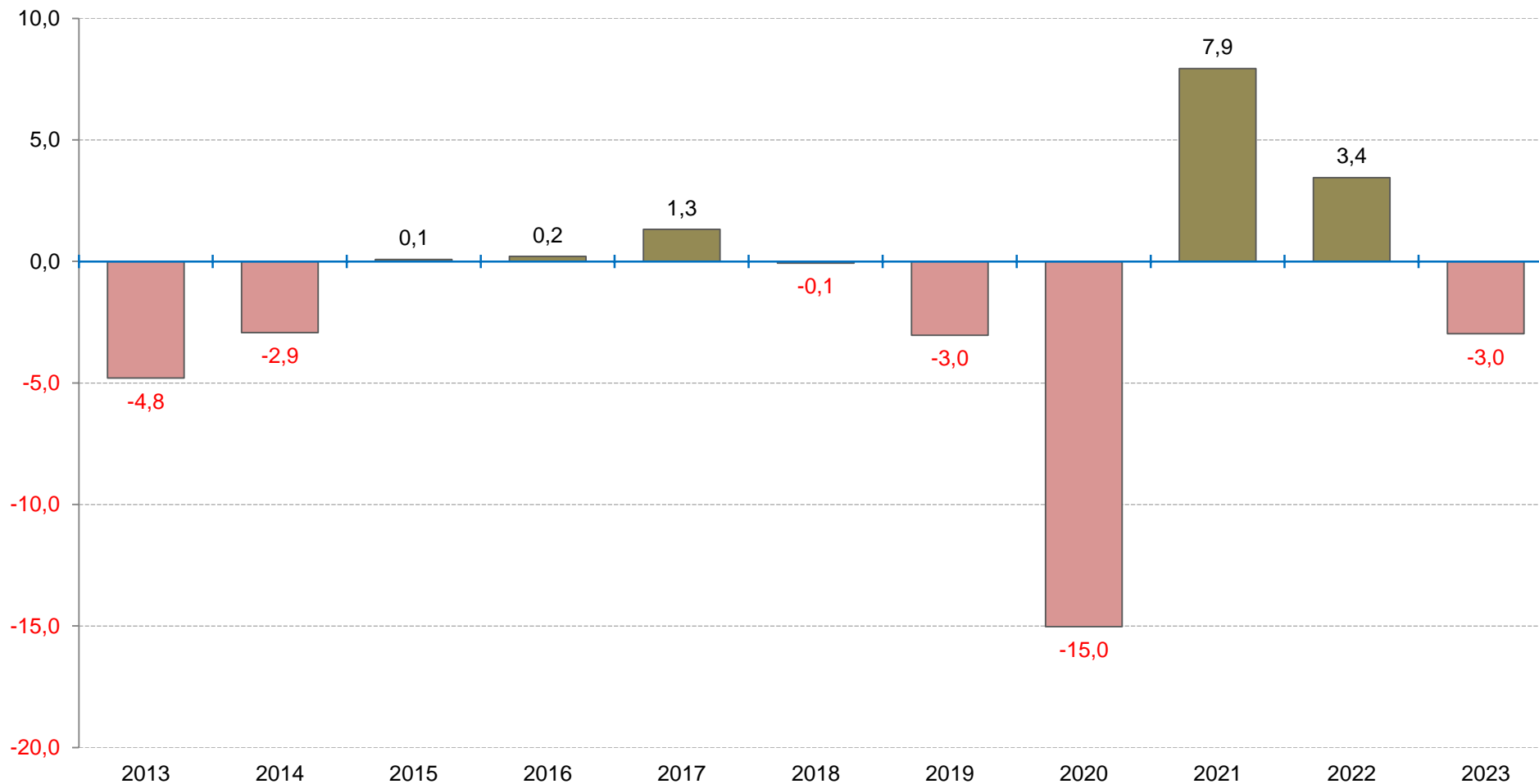

Fonte Unioncamere Emilia-Romagna.

Imprese piccole (10-49 dipendenti): fatturato, produzione e ordini, tasso di variazione annuale.

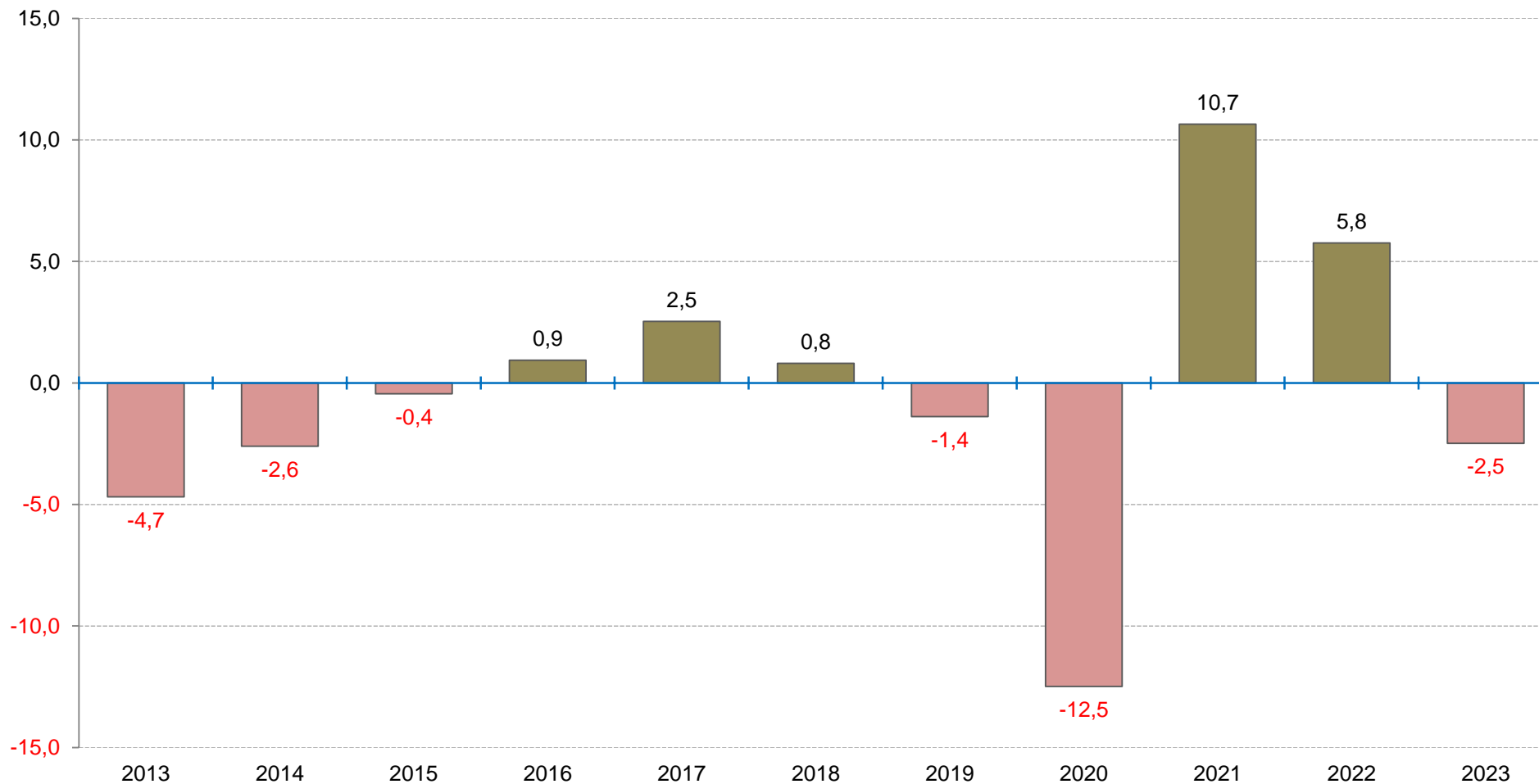

Fonte Unioncamere Emilia-Romagna.

Andamento nel trimestre

Andamento della produzione dell'artigianato manifatturiero, tasso di variazione tendenziale(1) trimestrale

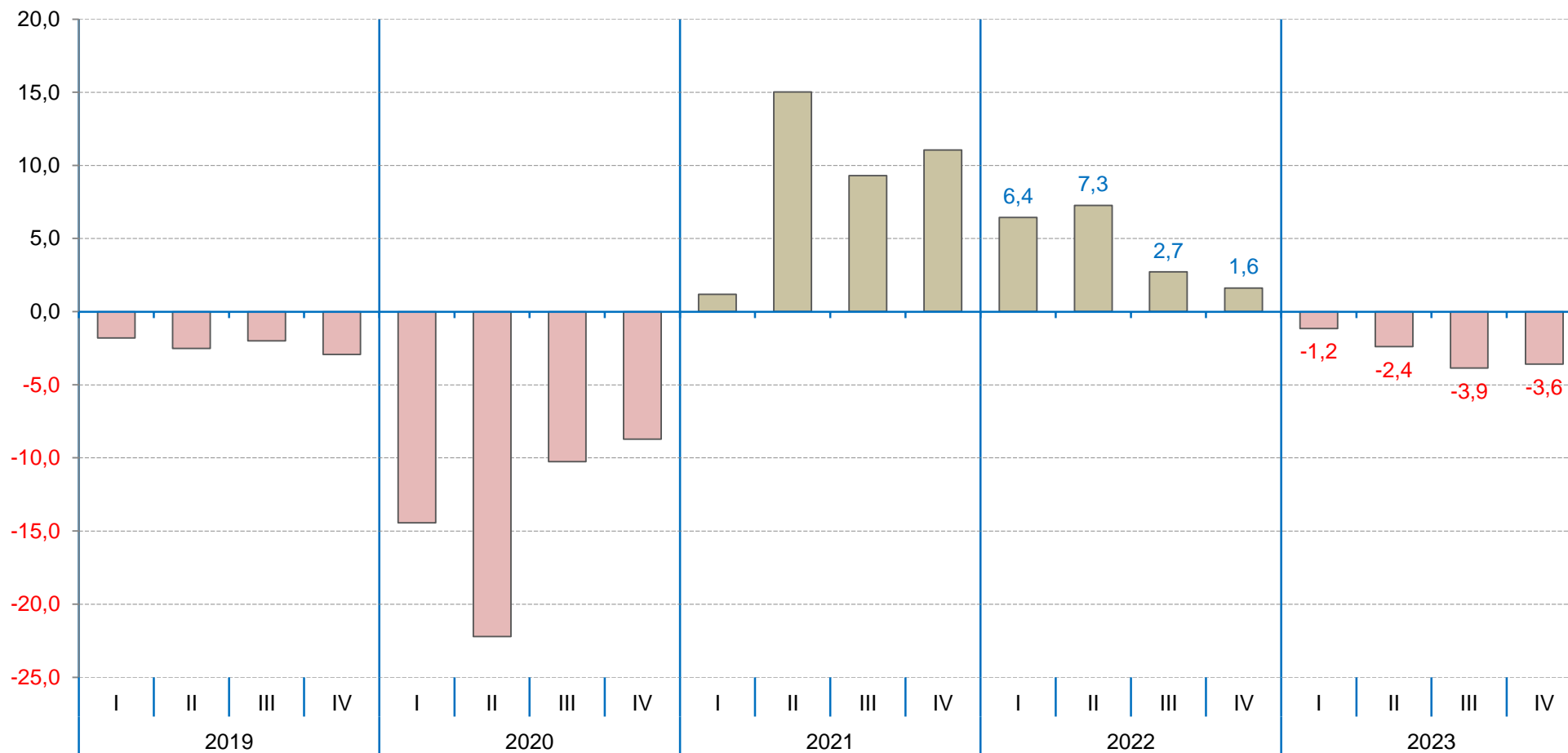

(1) Sullo stesso trimestre dell'anno precedente.

Fonte Unioncamere Emilia-Romagna.

Andamento delle quote percentuali delle imprese che giudicano la produzione corrente in aumento, stabile o in calo(1)

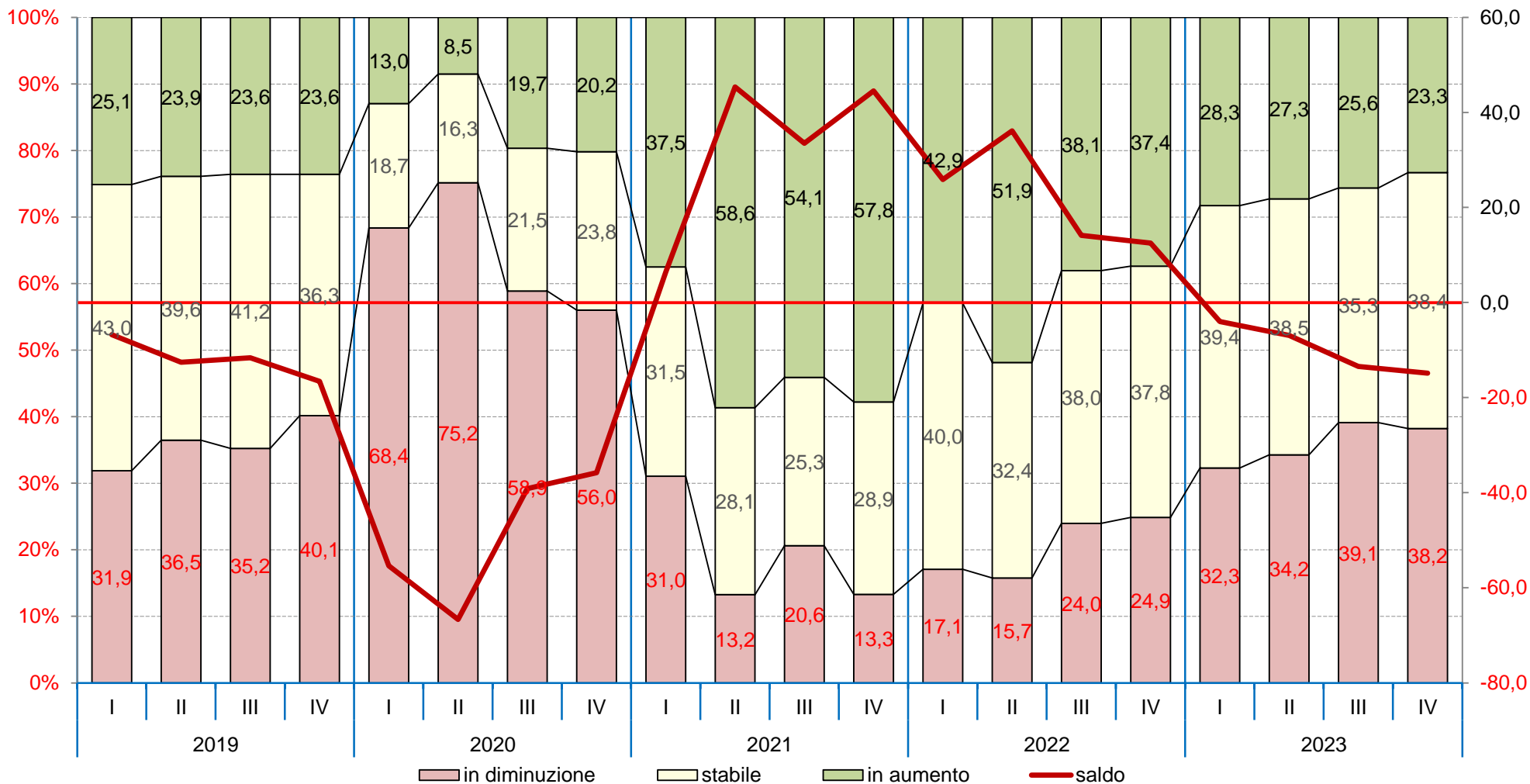

(1) Rispetto allo stesso trimestre dell'anno precedente.

Fonte Unioncamere Emilia-Romagna.



### Congiuntura dell'artigianato manifatturiero in Emilia-Romagna nel trimestre

	Fatturato (1)	Fatturato estero (1)	Produzione (1)	Grado di utilizzo impianti (2)	Ordini (1)	Ordini esteri (1)	Settimane di produzione (3)
Emilia-Romagna	-3,4	-1,2	-3,6	72,3	-3,8	-1,7	8,1
<b>Classe dimensionale</b>							
Imprese minori (1-9 dipendenti)	-2,7	n.d.	-2,8	69,4	-2,8	n.d.	7,1
Imprese piccole (10-49 dipendenti)	-4,2	n.d.	-4,6	75,7	-5,1	n.d.	9,2

(1) Tasso di variazione sullo stesso trimestre dell'anno precedente. (2) Rapporto percentuale riferito alla capacità massima. (3) Assicurate dal portafoglio ordini.

### Giudizi delle imprese sull'andamento della produzione nel trimestre e previsioni per il prossimo per classi dimensionali

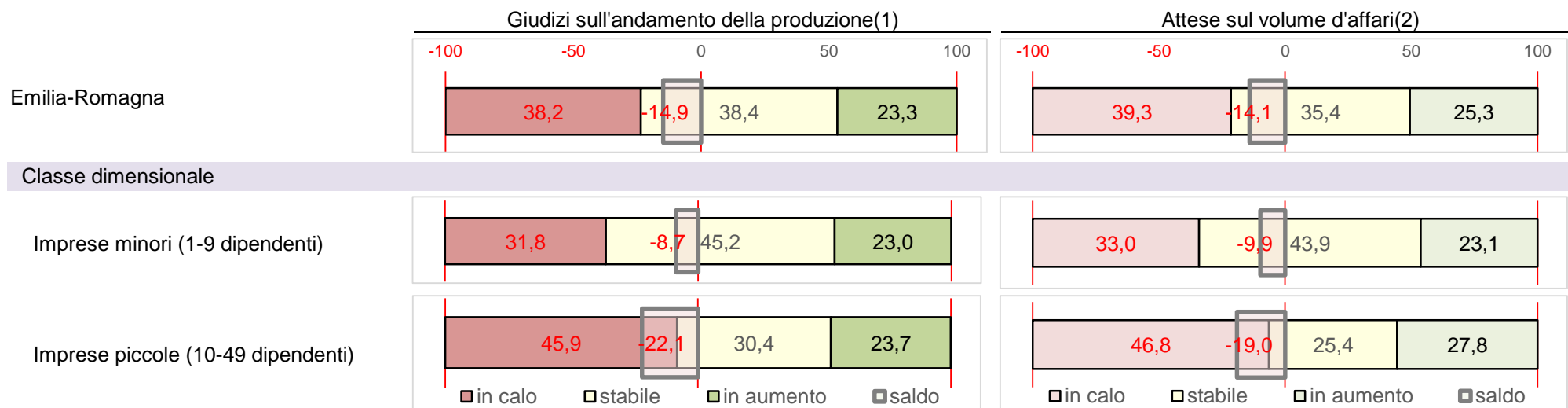

(1) Quote percentuali delle imprese che giudicano la produzione corrente in aumento, stabile o in calo rispetto allo stesso trimestre dell'anno precedente. (2) Quote percentuali delle imprese che prevedono la produzione del trimestre successivo in aumento, stabile o in calo rispetto al trimestre in esame.

Fonte Unioncamere Emilia-Romagna.

Andamento del fatturato totale e estero dell'artigianato manifatturiero, tasso di variazione tendenziale(1) trimestrale.

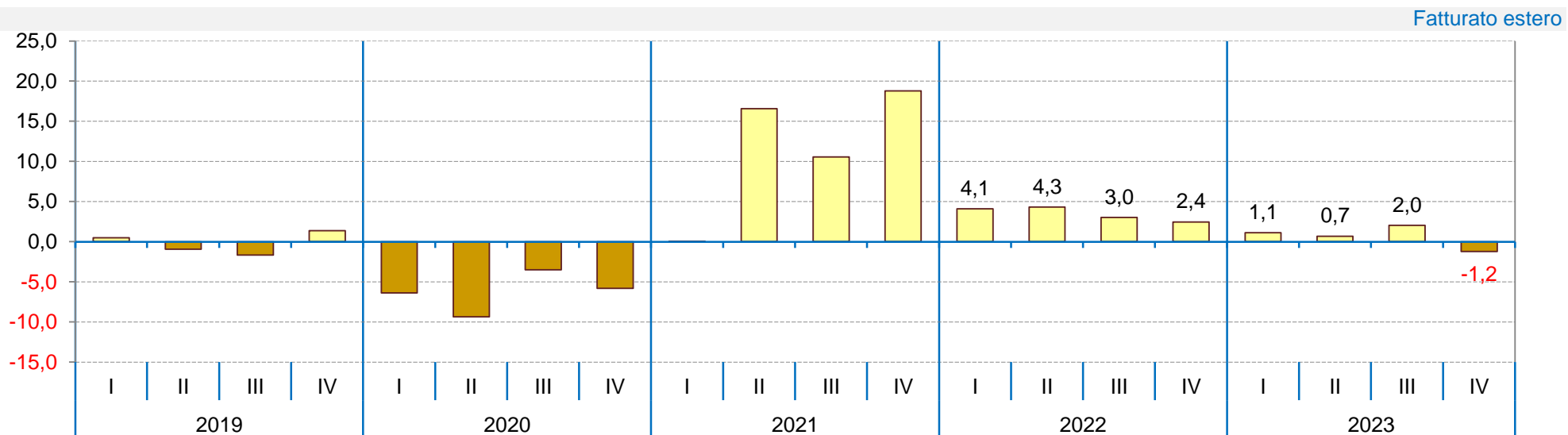
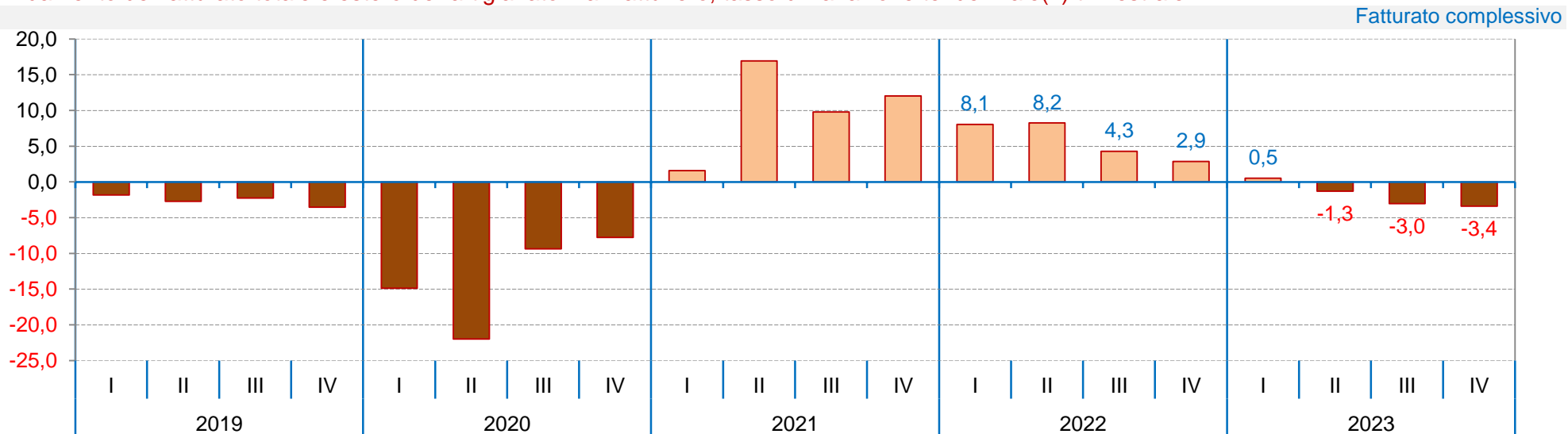

(1) Sullo stesso trimestre dell'anno precedente.

Fonte Unioncamere Emilia-Romagna.

Andamento degli ordini complessivi e esteri dell'artigianato manifatturiero, tasso di variazione tendenziale(1) trimestrale.

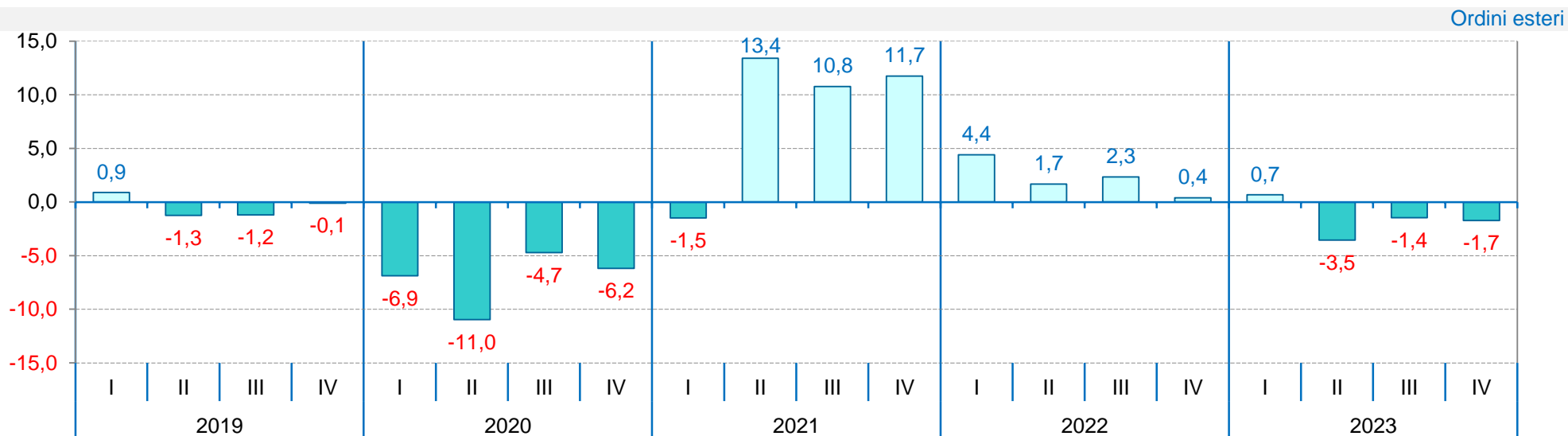
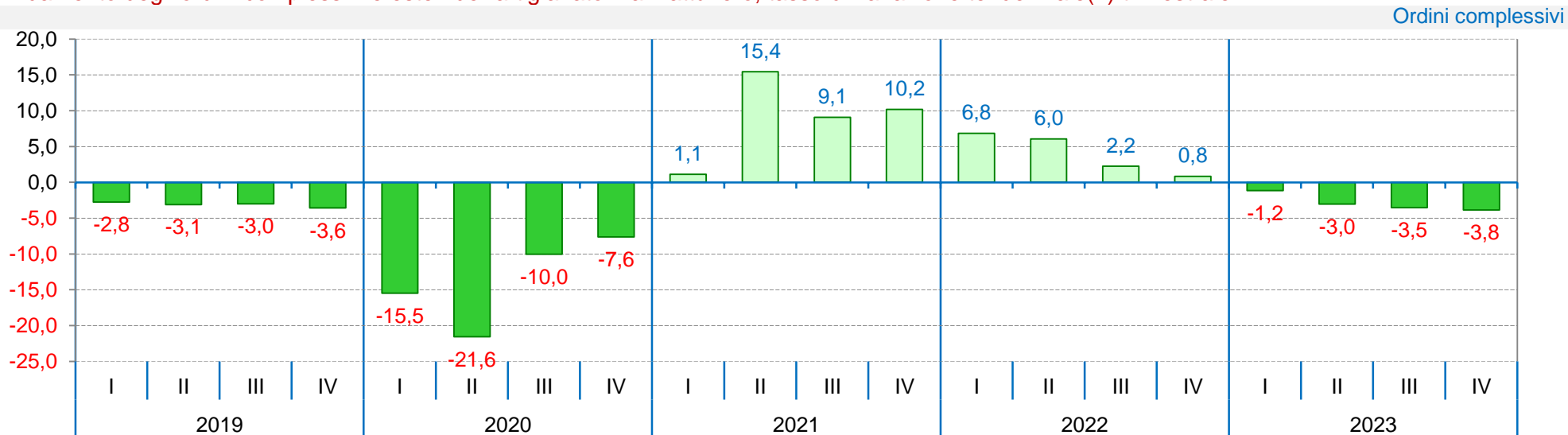

(1) Sullo stesso trimestre dell'anno precedente.

Fonte Unioncamere Emilia-Romagna.

Grado di utilizzo degli impianti(1) e settimane di produzione assicurata dal portafoglio ordini per l'artigianato manifatturiero.

Grado di utilizzo degli impianti

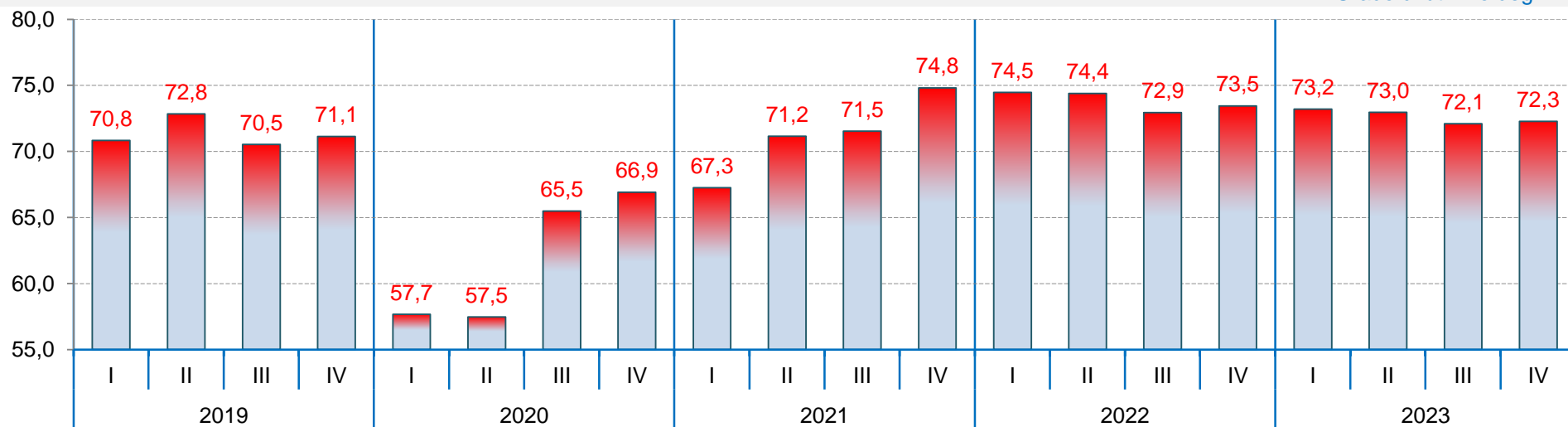

Settimane di produzione assicurata

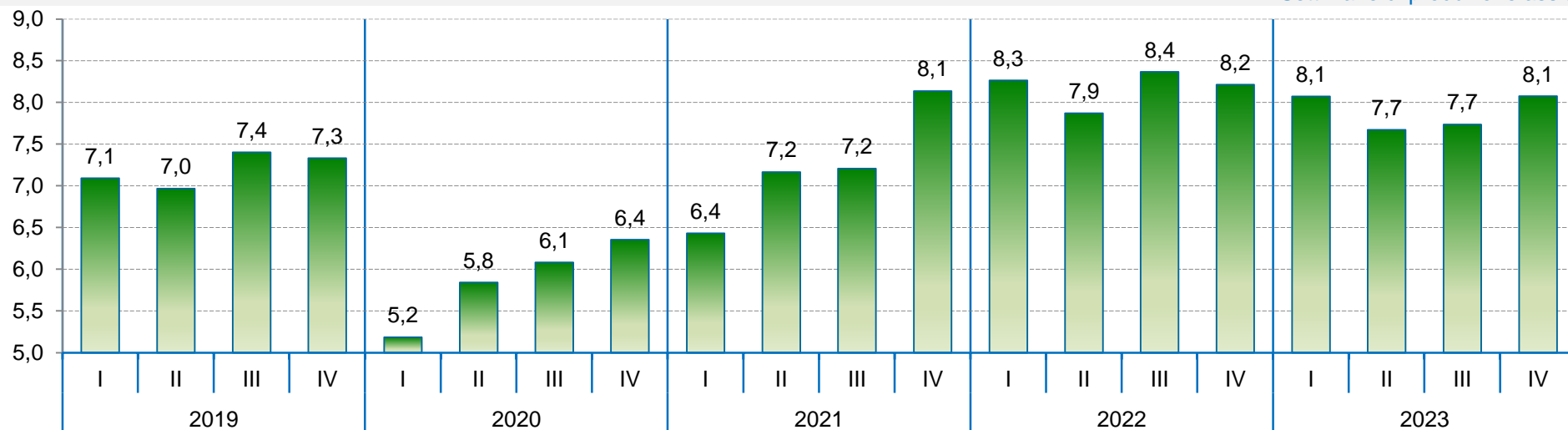

(1) Rapporto percentuale, riferito alla capacità massima.

Fonte Unioncamere Emilia-Romagna.

# La dimensione delle imprese

Imprese minori (1-9 dipendenti): produzione, variazione e giudizi delle imprese.

Andamento della produzione industriale, tasso di variazione tendenziale(1) trimestrale

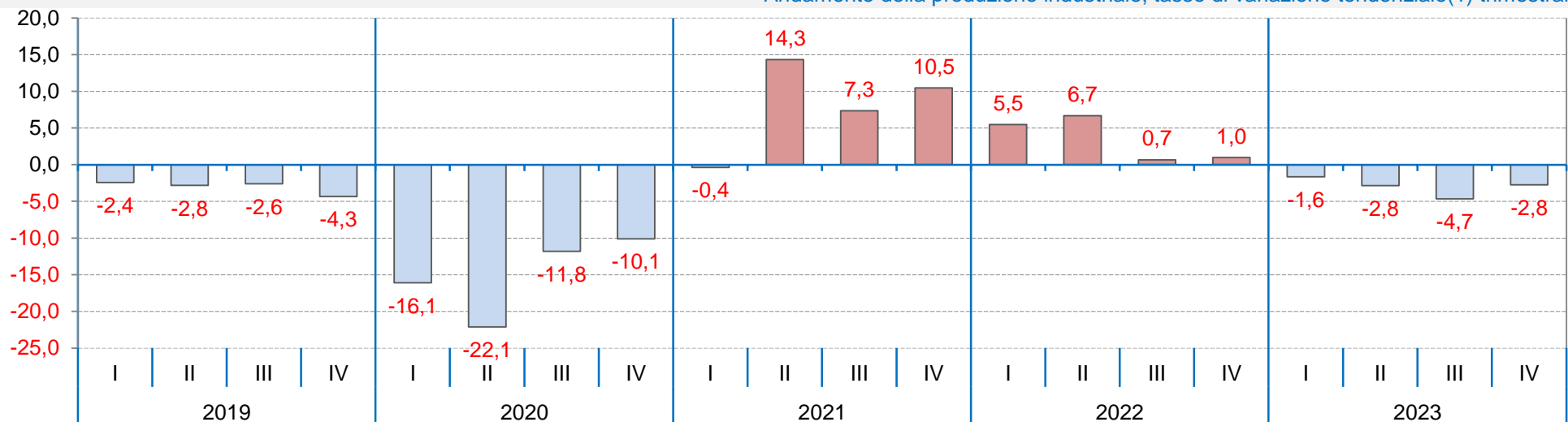

Andamento delle quote percentuali delle imprese che giudicano la produzione corrente in aumento, stabile o in calo(1)

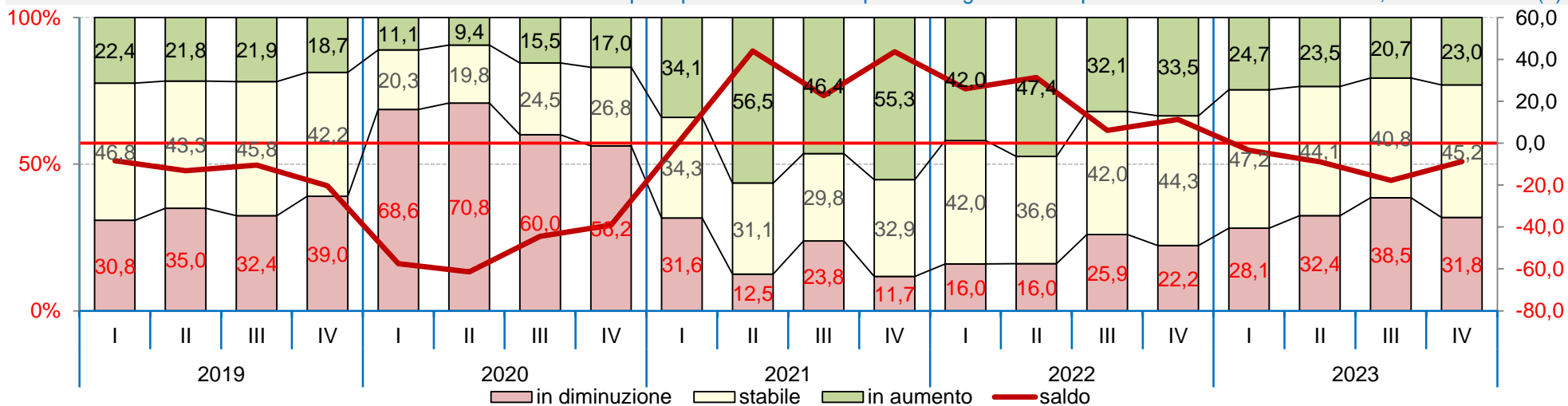

(1) Sullo stesso trimestre dell'anno precedente.

Fonte Unioncamere Emilia-Romagna.

Imprese minori (1-9 dipendenti): fatturato, ordini, grado di utilizzo impianti e produzione assicurata.

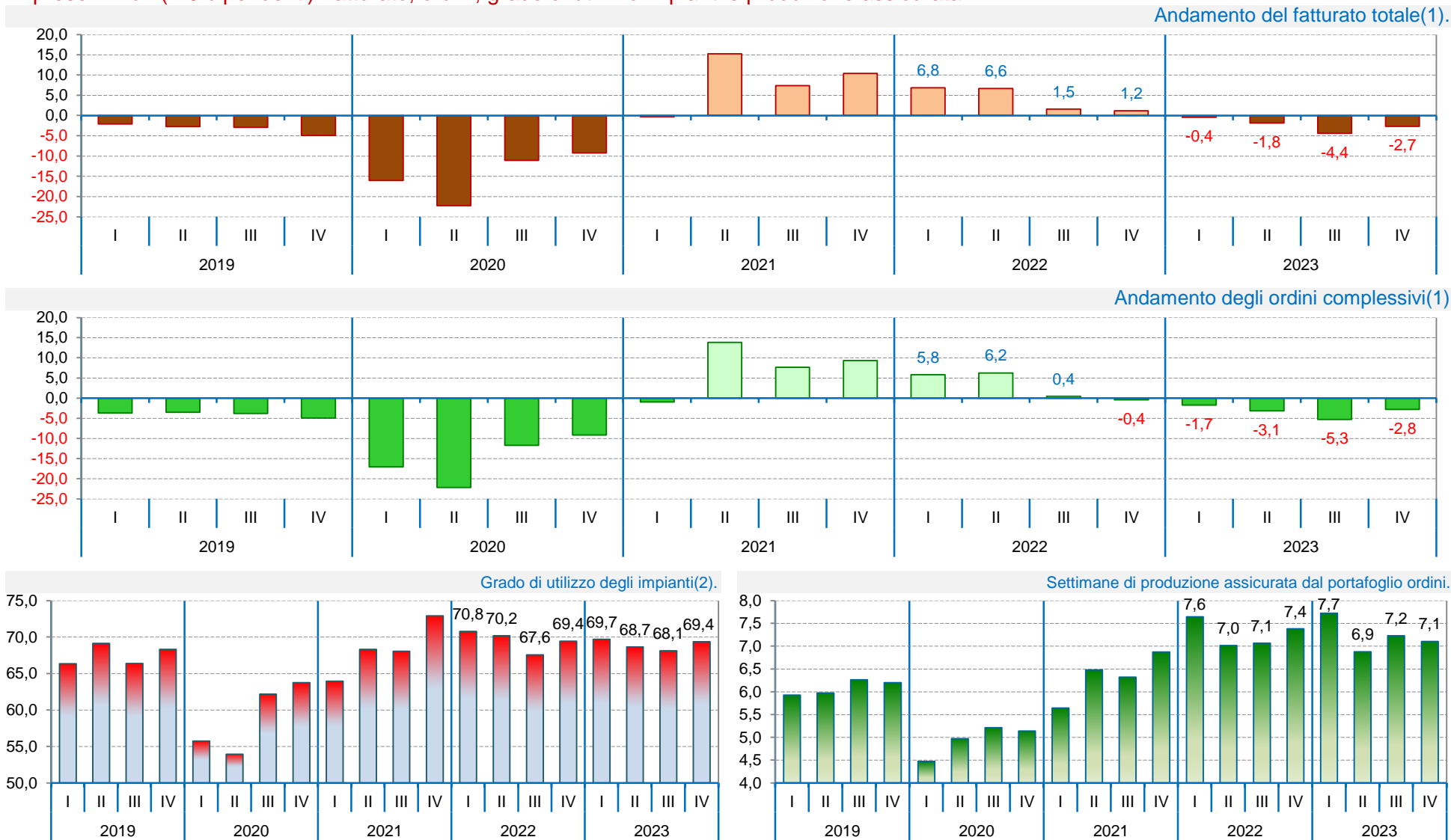

(1) Tasso di variazione tendenziale trimestrale (sullo stesso trimestre dell'anno precedente). (2) Rapporto percentuale, riferito alla capacità massima.

Fonte Unioncamere Emilia-Romagna.

Imprese piccole (10-49 dipendenti): produzione, variazione e giudizi delle imprese.

Andamento della produzione industriale, tasso di variazione tendenziale(1) trimestrale

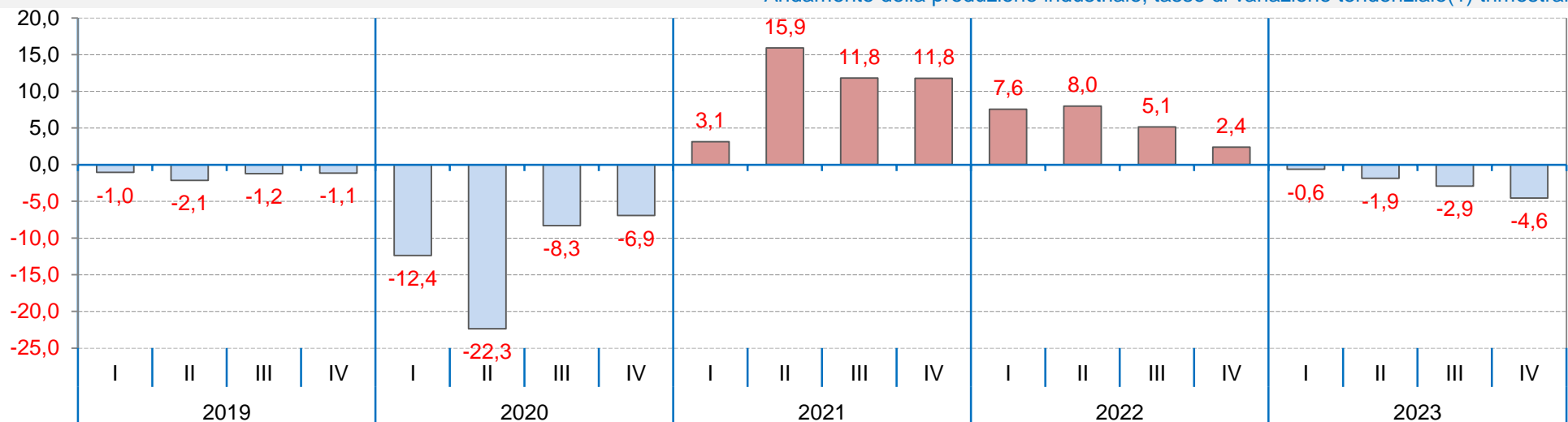

Andamento delle quote percentuali delle imprese che giudicano la produzione corrente in aumento, stabile o in calo(1)

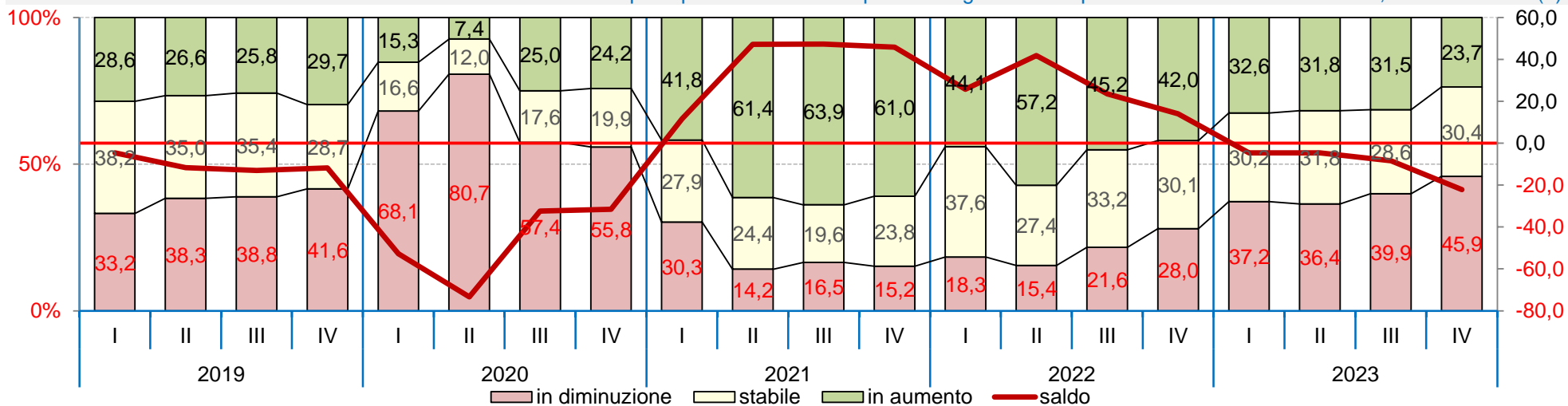

(1) Sullo stesso trimestre dell'anno precedente.

Fonte Unioncamere Emilia-Romagna.



Imprese piccole (10-49 dipendenti): fatturato, ordini, grado di utilizzo impianti e produzione assicurata.

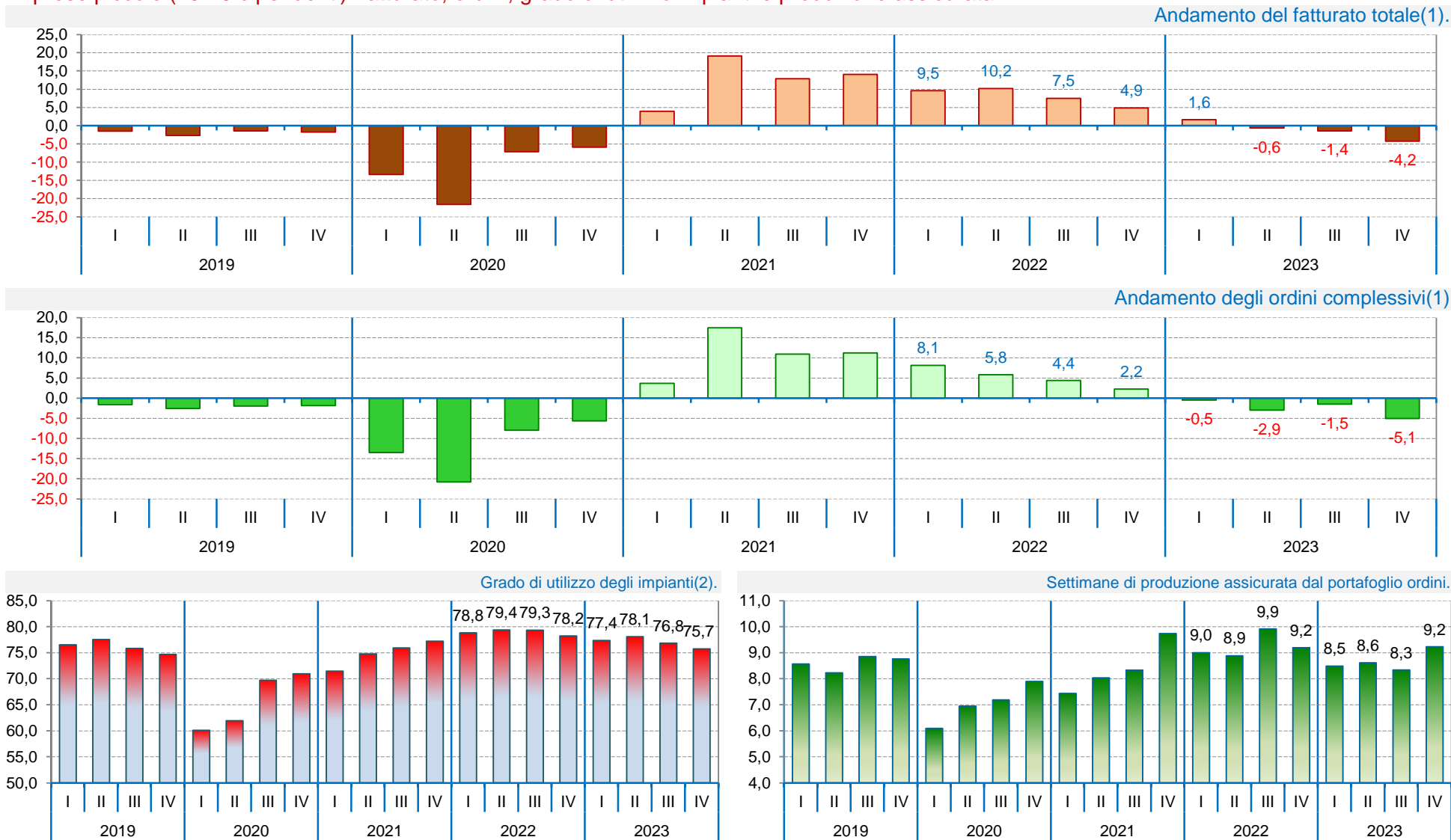

(1) Tasso di variazione tendenziale trimestrale (sullo stesso trimestre dell'anno precedente). (2) Rapporto percentuale, riferito alla capacità massima.

Fonte Unioncamere Emilia-Romagna.

# Congiuntura artigianiana delle costruzioni

Volume d'affari delle imprese artigiane delle costruzioni, tasso di variazione percentuale annuale

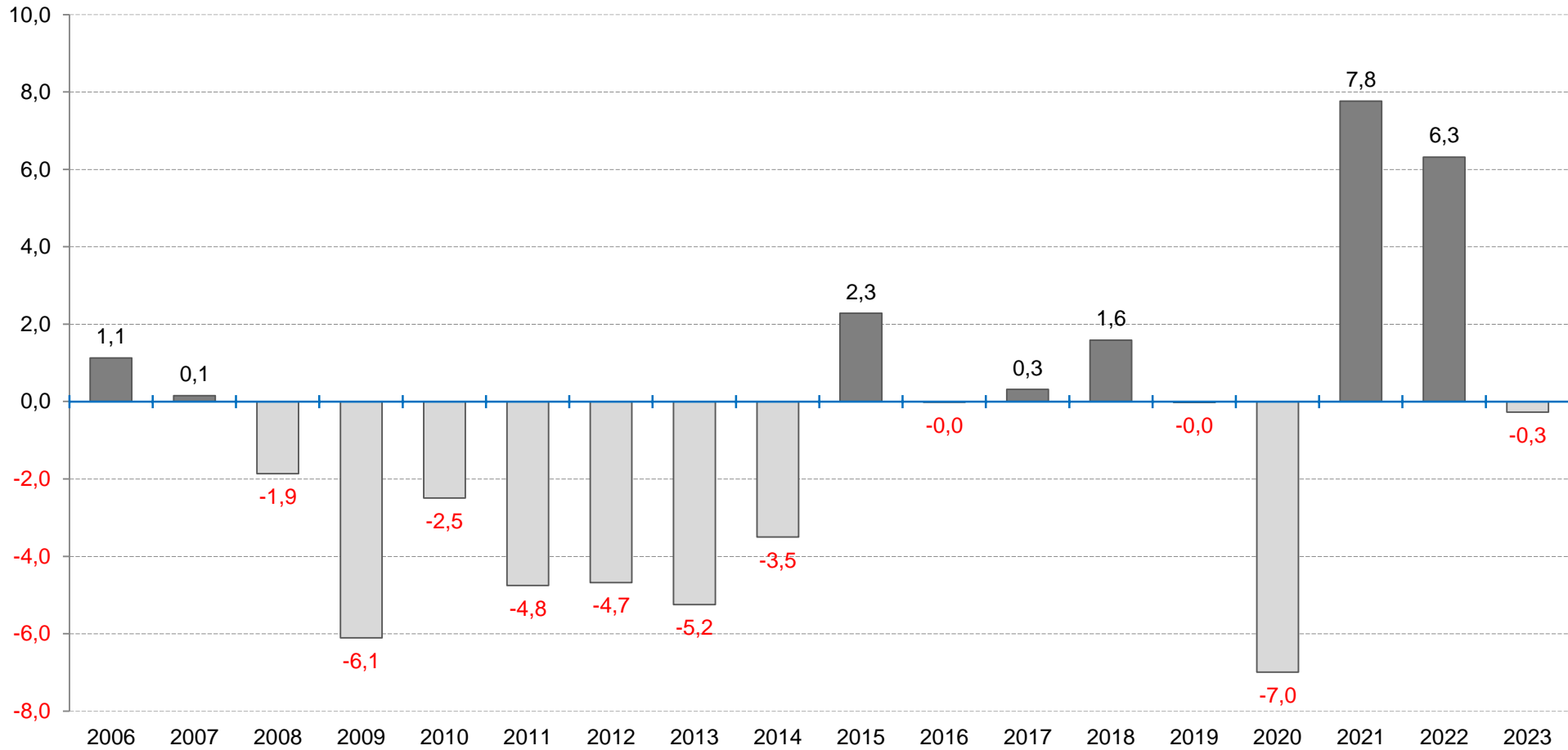

Fonte Unioncamere Emilia-Romagna.

Volume d'affari delle imprese artigiane delle costruzioni, tasso di variazione tendenziale(1) trimestrale

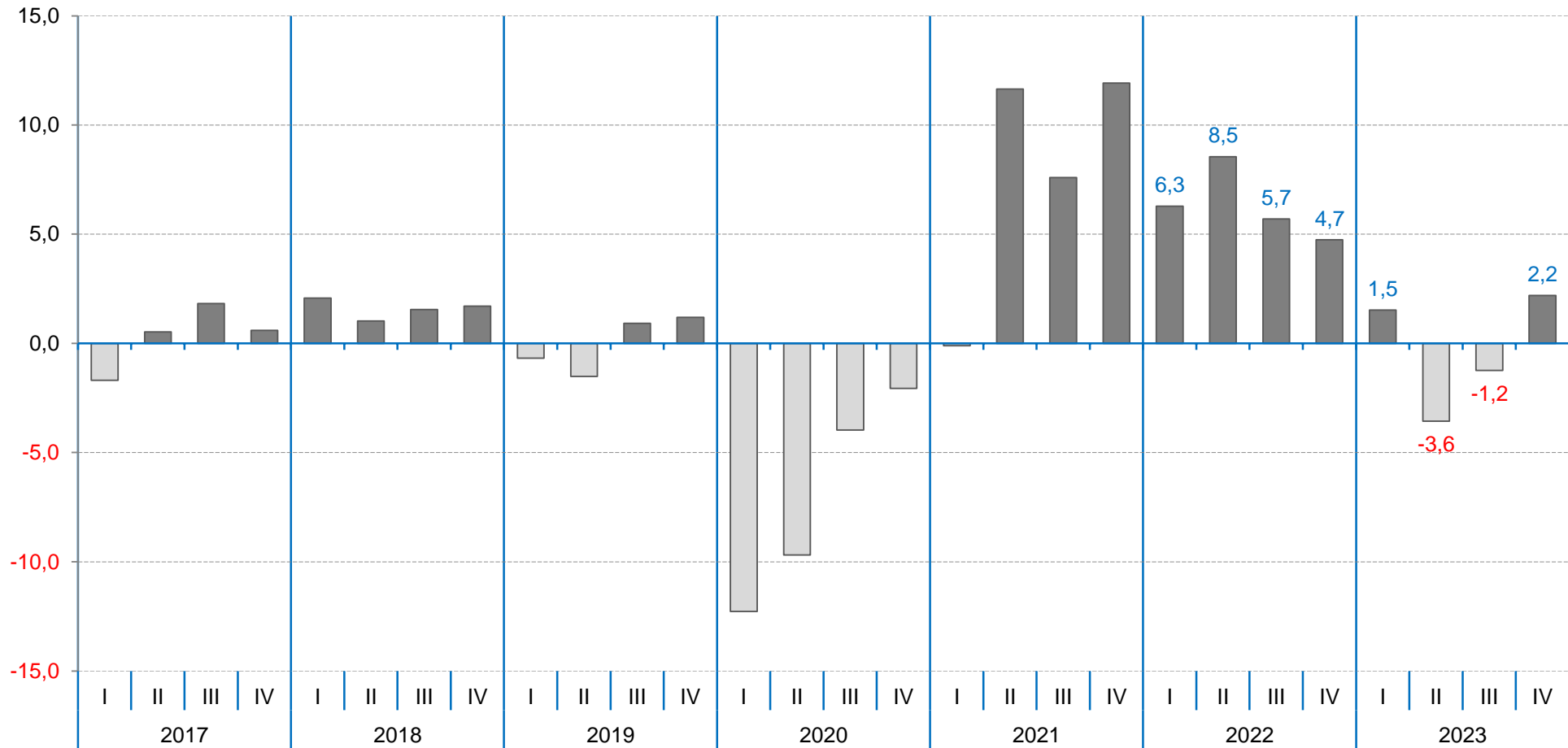

(1) Sullo stesso trimestre dell'anno precedente.

Fonte Unioncamere Emilia-Romagna.

Andamento delle quote percentuali delle imprese che giudicano il volume d'affari corrente in aumento, stabile o in calo(1)

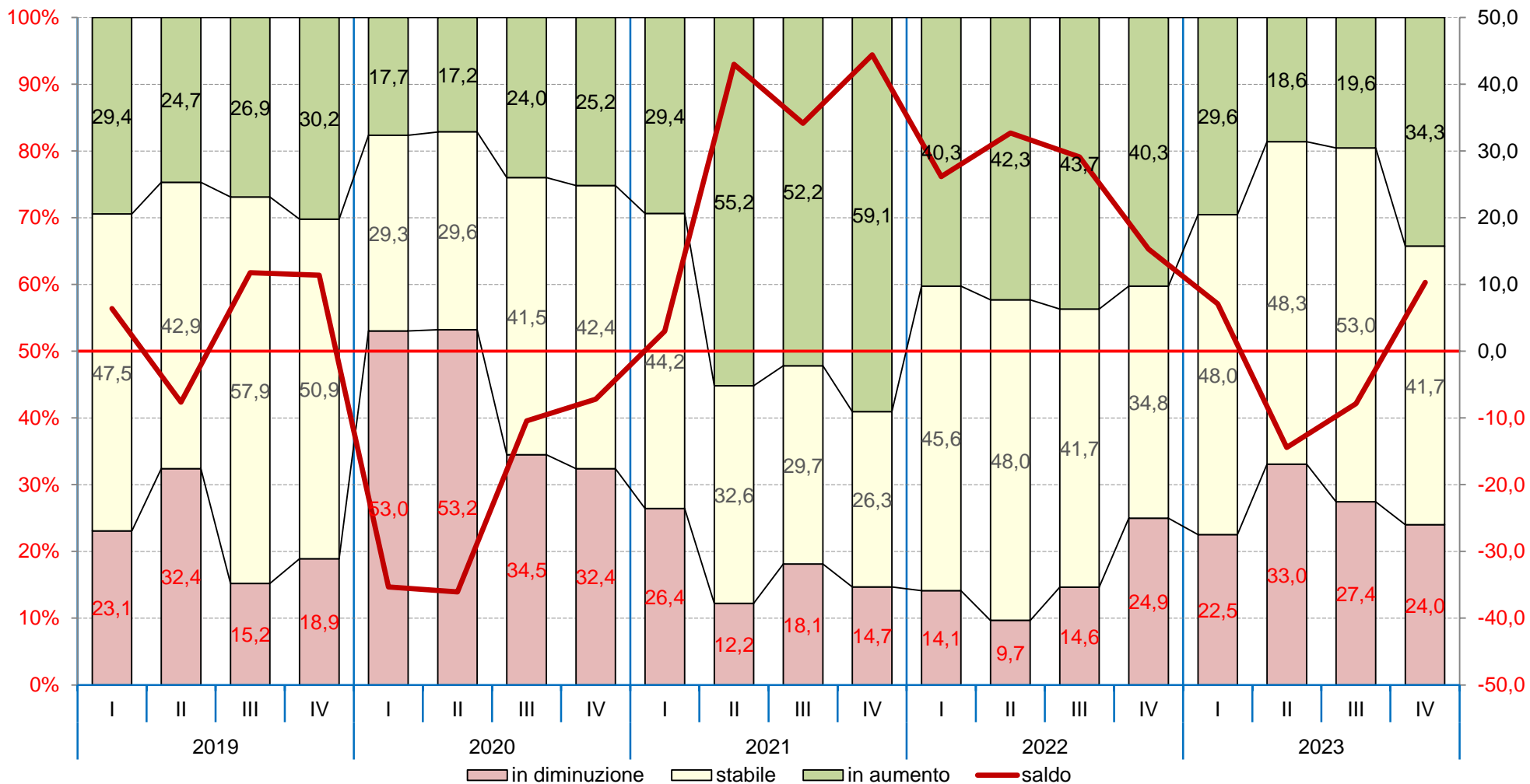

(1) Rispetto allo stesso trimestre dell'anno precedente.

Fonte Unioncamere Emilia-Romagna.

Unioncamere Emilia-Romagna distribuisce dati statistici attraverso banche dati on line e produce e diffonde analisi economiche. Ecco le principali risorse che distribuiamo on line



## **Analisi trimestrali congiunturali**

### **La situazione congiunturale dell'economia dell'Emilia-Romagna**

In sintesi la situazione della congiuntura dell'economia regionale.

<https://www.ucer.camcom.it/studi-e-statistica/analisi/scecoer>

### **Congiuntura industriale**

Fatturato, esportazioni, produzione, ordini per settori e dimensione delle imprese.

<https://www.ucer.camcom.it/studi-e-statistica/analisi/congiuntura-industria>

### **Congiuntura dell'artigianato**

Fatturato, esportazioni, produzione, ordini dell'artigianato.

<https://www.ucer.camcom.it/studi-e-statistica/analisi/congiuntura-artigianato>

### **Congiuntura del commercio al dettaglio**

Vendite e giacenze per settori e classi dimensionali delle imprese.

<https://www.ucer.camcom.it/studi-e-statistica/analisi/congiuntura-commercio>

### **Congiuntura delle costruzioni**

Volume d'affari e produzione aggregati e per classi dimensionali delle imprese.

<https://www.ucer.camcom.it/studi-e-statistica/analisi/congiuntura-costruzioni>

### **Demografia delle imprese - Movimprese**

La demografia delle imprese, aggregata e per forma giuridica e settore di attività.

<https://www.ucer.camcom.it/studi-e-statistica/analisi/demografia-imprese>

### **Demografia delle imprese - Imprenditoria estera**

Stato e andamento delle imprese estere, per forma giuridica e settore di attività.

<https://www.ucer.camcom.it/studi-e-statistica/analisi/imprese-estere>

### **Demografia delle imprese - Imprenditoria femminile**

Stato e andamento delle imprese femminili, per forma giuridica e settore di attività.

<https://www.ucer.camcom.it/studi-e-statistica/analisi/imprenditoria-femminile>

### **Demografia delle imprese - Imprenditoria giovanile**

Stato e andamento delle imprese giovanili, per forma giuridica e settore di attività.

<https://www.ucer.camcom.it/studi-e-statistica/analisi/imprese-giovanili>

### **Addetti delle localizzazioni di impresa**

L'andamento degli addetti delle localizzazioni di impresa sulla base dei dati Inps.

<https://www.ucer.camcom.it/studi-e-statistica/analisi/addetti-localizzazioni>

### **Esportazioni regionali**

L'andamento delle esportazioni emiliano-romagnole sulla base dei dati Istat.

<https://www.ucer.camcom.it/studi-e-statistica/analisi/esportazioni-regionali>

### **Scenario di previsione Emilia-Romagna**

Le previsioni macroeconomiche regionali a medio termine. Prometeia.

<https://www.ucer.camcom.it/studi-e-statistica/analisi/scenario-di-previsione>

## **Analisi semestrali e annuali**

### **Rapporto sull'economia regionale**

A fine dicembre, l'andamento dettagliato dell'anno, le previsioni e approfondimenti.

<https://www.ucer.camcom.it/studi-e-statistica/analisi/rapporto-economia-regionale>

## **Banche dati**

### **Banca dati on-line di Unioncamere Emilia-Romagna**

Free e aggiornati dati nazionali, regionali e provinciali su congiuntura economica, demografia delle imprese e altro ancora

<https://www.ucer.camcom.it/studi-e-statistica/bd>